臺灣日日新報 夕刊
五月二十六日
夕刊定價一部貳錢
發行兼編輯人 野田晴也 臺北市榮町四丁目三十一番地 臺灣日日新報社
發行所 臺北市旭町（電話七八五）臺中支局 臺南市寶町（電話一〇七）臺南支局 花蓮港街（電話長二〇〇）花蓮港支局 大阪市西區靱南通一丁目 大阪支局 東京市京橋區銀座三丁目（ユタカビルディング內） 東京支局

新海軍協定の締結
軍縮一般委員會
佐藤代表から提議
ワシントン ロンドン兩條約に代はる爲

【ゼネバ二十五日發電通】佐藤大使は二十五日の軍縮一般委員會において一九二二年のワシントン條約及び一九三〇年のロンドン海軍條約に代はる新な海軍協定の締結を提議し左の如く述べた

余はワシントン及びロンドン兩條約の調印が該條約に依る制限に束縛さるることを規定し、該條項を軍縮協定草案中から削除することを要求する、その代り將來締結さるべき軍縮協定中に新規な海軍軍備に關する申合せを包含することの重要性を痛感する、何となれば斯の如き申合せの成立は將來の軍縮事業に貢獻するところ大なるを確信するからである、日本は昨年十二月の一般軍縮委員會に新海軍軍縮案を提出したが右提案は今以て研究もされねば議題とすらなつてゐない、若しワシントン及びロンドン兩條約がそのまま實施されたならば該兩條約調印國は現在の戰艦、航空母艦等の基準を質的にも量的にも增大せねばならぬことゝなる、換言すれば前記兩條約は現行形態のままでは本軍縮會議の建設條件に適合せざるものである、故にワシントン及びロンドン兩條約に依つて規定された噸數を將來の軍縮協定の基礎とすること否これ等の條約に言及することすらも軍縮の目的を達する所以ではないと信ずる

わが提案に對し英代表が反對意見
「前途に障碍物を投ずるもの」

【ゼネバ二十五日發電通】二十五日の軍縮一般委員會におけるわが佐藤代表の新軍縮提案に對しイギリス代表イーデン氏は左の如き反駁的反對意見を述べた

軍縮條約草案は必ずしも永久的の比率を定めるものでもなければ千九百三十五年の會議の仕事に偏見的先入主を注入せんとするものでもない、それよりも吾人は寧ろ今回の日本の提案こそ會議の前途に障碍物を投ずるものと思惟する、余は日本の提案は斷じて我々の軍縮事業を援助するものでないことを直言する

次でデヴイス米代表もワシントン、ロンドン兩條約支持の演說をなし斯くて午前の一般委員會はイギリス提案の海軍條項の第一回討議を行つたが更に午後開催、軍用器材條項の討議をなす筈

米官邊でも反對
兩條約に定めた軍縮條項を擴大する以外には絶對反對

【ワシントン二十五日發電通】ゼネバよりの電報は軍縮會議一般委員會において日本代表佐藤尚武大使が一九二二年のワシントン條約及び一九三〇年のロンドン海軍條約に代る新なる海軍協定の締結を提議したと傳へてゐるが右に關しアメリカ官邊は左の如く日本案に反對なる旨を語つた

アメリカはワシントン竝にロンドン兩條約の期限延長乃至は兩條約に定められたる軍縮條項を更に擴大すること以外の改訂には絶對に反對するものである、從つて現在の五、五、三の米、英、日三國間の比率も勿論一九三六年の兩條約の滿期までは當然持續さるべきものである

原則的の意見一致點

【ワシントン二十五日發電通】二十五日の石井、ハル兩氏及び兩國專門家を交へた日米會商は專ら經濟問題に財政及び通貨問題に限定され討議は政治問題は勿論通商問題にも及ばなかつたと、然してハル長官は世界の通貨を速かに安定せしむべきことを提議し外國貨幣に對する國の態勢について論議されたが、日本側では國の安定は望ましい所でありこれに努めてゐるが今直ちに實現を期待することは困難なる旨說明し、續いて金本位制貿易及び銀問題等につき討議した結果左の點につき原則的意見一致した模樣である

一、金本位制を共調として世界の通貨及び貿易安定を計る
二、銀價安定については出來るだけ努力すること

尚通貨の卽時安定に關しては過般の米英及び米佛の會商に於ても論議されたが通商其他に各國とも微妙な利害關係があるため具體的協定に達しなかつたもので最も困難な問題とされてゐるものである

石井子とル大統領 水入らずで第二次會談
相當突込んだ意見交換
廿六日更に第三次會談

【ワシントン二十五日發電通】石井代表は二十五日午前中ハル國務長官との會談後大統領よりの電話に接し午後三時三十分白堊館にルーズベルト大統領を訪問し大統領室にて第二次會商を開始した、會談內容は極秘にされ大統領の步行を扶けるヴアーノウ大佐すらドアの外に退き眞に水入らずの懇談が二時間以上も續けられた、然して會見終了後アメリカ側の發すべき說明より聞くに會談は先づ軍縮より始まり政治的諸問題各方面に亙り廣範な討議をなした由であり、右懇談の結果更に多分二十六日ルーズベルト大統領の都合の附く時間を見計らつて更に第三次日米會談を行ふことに意見一致し午後四時四十五分會見を終つた、二十四日の第一次會談の形式的だつたのに反し二十五日の會談は頗る實質的だつたが未だ結論に達したものではないらしく共同コムミユニケの發表も差控へられてゐる

【ワシントン二十五日發聯合】石井子は國務長官主催の午餐會後單獨でホワイトハウスを訪問、ル大統領と前後二時間半に亙り第二次會談を遂げた、本日の會談は全く餘人を交へず水入らずで特に大統領より軍縮會議並に國際經濟會議に關し協力を求め雙方相當突込んだ意見交換が行はれたことは勿論で日支紛爭亦外交問題と共に論ぜられる、大統領は石井子との會見に先だち上院議長代理ピットマン氏と打合せを遂げたのもこの間の消息を語るものだ、尚石井子は明日更にル大統領と第三次會見を行ふ豫定である

石井代表は國務長官も訪問
經濟專門委員を伴ひ

【ワシントン二十五日發電通】石井代表は二十五日午前十時經濟專門委員を帶同して國務省にハル長官を訪ひ日米經濟專門委員を加へ國際經濟會議開催前の安定等世界經濟會議において日米間の問題となるべき諸事項につき協議を遂げ午後零時五分會談を終つた

もう一度會ふ
石井代表談

【ワシントン二十五日發電通】ルーズベルト大統領との第二次會商後石井子は大使館に戻り記者團に左の如く語つた

會談內容については未だ何も語る自由を有しない、また共同コムミユニケを發表する運びにも至つてない、まだ話し合ひたいこともあるのでもう一度ルーズベルト大統領に會ふ、多分二十六日中に會ふ樣になるだらう

政友はどうあらうと政局は安定した
政府首腦部の觀測

【東京二十六日發電通】二十五日の政友最高幹部會の空氣は高橋藏相の留任の承認から政府絶緣への傾向が濃厚に表面化するに至つたが、これに對する首相並に閣僚者の見解は全く樂觀的で閣內大多數も亦同樣に見て居り政局は齋藤內閣留任により政友會今後の動向如何に拘らず既に安定したものとして居る、卽ち政府首腦部としては政友會の態度硬化して黨出身閣僚を退却せしむるに至つても內閣一部改造は極めて容易であり、何等考慮の餘地はない、しかも現政府は一般的支持を得てゐる關係上政友會としても政府と絶緣することはこの際不利であるとしてゐる

政友出身閣僚の引揚は八、九月頃
黨內には幹部不信任組もゐる

【東京二十六日發電通】政友會は二十五日幹部會で政府と絶緣を意味する是々非々主義に決し閣僚の處置は鈴木總裁一任となつたが政友會として愈々絶緣を叫び出すのは來る八、九月頃政界再編成期においてなるべくそれ以前において事實上の絶緣を爲す爲め黨出身閣僚を引揚げさせる樣なことはあるまいと見て居る、但し政友會の內部にも急進的潮流あり政局强化組の存在と共に幹部不信任組も存在することであるから政局が如何に展開するかは豫測し難いものがある

政友の强硬論は唯當面の糊塗
民政黨の意見

【東京二十六日發電通】政友會の强硬態度に付き民政黨は大體左の如く觀て居る

政友會は內部の統制がつかぬ爲め强硬論で當面を糊塗するに過ぎぬ、若し黨出身閣僚を引かした場合は政友會內から個人的に入閣を交涉して補充するであらうし、又それが出來ねば貴族院其他より人材を補充し議會に入つて斷然解散すれば良い譯で政友會幹部中に擁護せる政黨獨立內閣論には民政黨內にも共鳴者尠からざるを以て今後寧ろこの方面に多大の關心を持つて居る樣である

定例閣議

【東京二十六日發電通】二十六日の定例閣議は午前十時より首相官邸に開會齋藤首相以下各大臣（山本、南兩相缺席）出席、內田外相より石井代表がルーズベルト大統領と會見せる模樣を報告し會商の成功を期待し居る旨述べ次で鳩山文相より瀧川京大教授の休職處分に關し刑法讀本の內容を詳細に述べ休職理由を說明し異議なく決定す、次で小山法相より五・一五事件發表後の一般情勢、荒木陸相より北支の情勢を報告し外務省人事其他の數案を決定して零時散會

閣議決定人事

【東京二十六日發電通】二十六日の閣議で左の人事を決定した

大使館參事官 栗山茂
任外務省條約局長（二等）
特命全權大使兼外務省條約局長 松田道一
免兼官
任臨時外務省事務取扱
京都帝大教授 瀧川幸辰
文官分限令第十一條第一項第四號に依り休職被仰付

組閣一周年の記念午餐會

【東京二十六日發電通】二十六日は齋藤內閣組閣一周年に當るので首相官邸において正午首相以下全閣僚出席の下に岡田海相、柴田前翰長等參列組閣一周年記念午餐會を催し三鞭を拔き更生の意氣を示した

その日その日

○一番最後に日本と米國との話談が困るのは大抵何時でも一番あとに殘される

○最後ではあるが重大な日米關係だ、先さまもソノおつもりらしい要するに之は理解の問題

○モルガン商會のからくりで暴露しビックリ箱內の化け物が正體を現はした、ニュース價値滿點

○全米の新聞呼賣は之れでウンと儲けさせて貰へる

○政界と言ふよりも政黨の八方塞がり、之れに業を煮やしたのが政黨の大同團結論――

○出來るならソレも宜からう、が然しソレ以上の卽效藥は「政黨の信用回復」なんだがなア

○長いお談議の軍縮亦定、何を言ひ何を主張してるのやら、但し眼鼠の聞く所だけは感心

○一大旋風が海を越えて來るものと期待するか、何時になるか見當はつき兼ねる

○スッポリとやつた瀧川の處置は鮮かだが、さて此の後がどうなる

○閣員以下の聯合艦隊の豪勇來航時が時でもありどの位全島民の心强さを與へる事か

○海を壓する六十餘隻の大艦隊、殊にソレに御坐乘の高貴の御方も御來臺ある由、豪州は感激にも惠まれる

○東臺灣の砂金試掘、試掘の穴かあき、やがて黃金の花が咲き出す本場面へと駒を見るわけ

熱河行（四）
朝陽の町
武藤夜舟

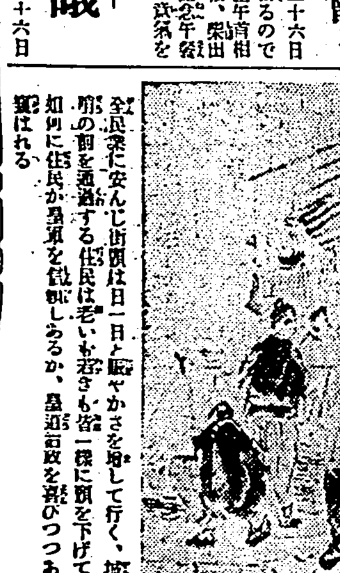

古の都である朝陽の歴史は、實に軍閥の前敵鎮來の記錄に外ならない、「皇軍上」の名は一朝にして住民を蘇生さしめ、今や全民衆に安んじ街頭は日一日と賑やかさを增して行く、城門の步哨の前を通過する住民は老いも若きも皆一樣に頭を下げて行き、如何に住民が皇軍を信賴しあるか、皇道治政を喜びつつあるかが窺はれる

東京市の高級助役
卅日頃決定

【東京二十六日發電通】行惱みの狀態にあつた東京市高級助役問題も結局推薦の資格を有する牛塚氏の態度決定により市會大多數の贊成を得て三十日頃の市會にて第一助役に元田敏夫氏を第二助役に澤本與一氏の決定を見ることとなつた

紐育準銀公定割引步合を五厘引下

【ニューヨーク二十五日發電通】ニューヨーク聯邦準備銀行は二十五日公定割引步合を五厘引下げ二分五厘と改訂した

【ニューヨーク二十五日發聯合】ニューヨーク聯銀は本日公定割引步合を三分より二分五厘に引下げた

二ケ月間に一分の引下に當る

【ニューヨーク二十五日發電通】ニューヨーク聯邦準備銀行は別項の如く二十五日公定割引步合を五厘引下げ二分五厘と改訂發表したが同行は去る四月六日五厘引下げ更に二月足らずの內に又も五厘引下げた譯である

紐育市況軟弱

【ニューヨーク二十五日發電通】株式市場は終日小高下區々落付かずモルガン商會の脫稅騷ぎの形勢を見極めるまで出動を見送つてゐるもの多く諸株低落して分散安に引けスチールは一弗八分の三安の四十八弗八分の七アナコンダ八分の三安の十三弗八分の一

米棉は天候情報の良好に刺戟されて賣物多かつたが紡績其他の買轉りの結果低落しつつも前場であつた引値十乃至十一ポイント安（邦貨換算六十錢安）爲替は二十四弗十二仙二分の一の不變

人事

▲山之城實平氏 日糖北港製糖所長より大里工場理事に轉じ二十五日來北（吾妻）二十七日の扶桑丸にて赴任
▲松永近一氏（日糖本社庶務課長）二十七日の扶桑丸にて赴任
▲酒井完爾郎氏（大阪酒井鐵工所主）二十五日月潭より來北（鐵道ホテル）
▲田村正五郎氏（臺南步兵第二聯隊附三等軍醫正）二十六日來北（鐵道ホテル）

會事

▲親鸞聖人降誕會 二十七日午後六時古亭町了覺寺にて
▲建成小學校同窓會總會 二十八日（日曜日）午前九時より會議室

無絃琴

スポーツ使節の使命を果して二十四日歸國の途についた比律賓水泳選手の監督アルゲイア君は、滯在中の官民の親切や見送りなどに感激して了つて、唯出るのは「有難い」といふ言葉は出し盡した、と其の代りに愛國を流れ出させてゐた、色は黑いが確かに愛すべき民族で、滯在中相當に男女のファンとの興味も出來たらしいとのこと▲網一行は基隆で乘船後臺灣の官民に對し其の好意を感謝すると共に故國へ歸つたら此の旨を傳へ比の友交に一層努力する旨を繰返し述べてゐたさうだ▲水泳と言へば之は一家の技にとでもなつてゐるのか、此の間の水泳競技大會には親子が揃つて出て河童家のために氣を吐いた二組がある、一組は臺協の水泳部長中澤博士父子であり、他の一組は臺協の野球部長加福博士父子である▲大會の一日目として日本古泳法の型を示したものに此の兩組の親は何れも水府流師範だ、卽ち中澤師範は神傳流片手拔きを、加福師範は水府流大手拔きを夫々やつて見せたが、その翌日は兩博士の御曹子中澤次郎君と加福竹一郎君とは公開競泳に出でモノの美事に北一中の優勝に際して親の名を揚げたさうだ▲水泳を父子相傳とし神傳流や水府流の奧儀も此の若い未來の水泳家に夫々傳へられるだらうが、父の好む所を子も亦之を好むといふのが當今の時勢として要所として慶へるに足るだらう。

陽炎は搖ぐ（46）
霧島讓次作 芳元正二畫

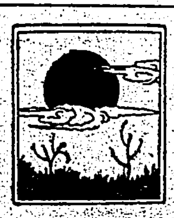

ピストルの家（三）

春枝の家は、目白の文化村から半丁ほど先の、雜木林のはづれにあつた。

宏壯といふほどではないが、ロシア式の丸太小屋風を加味した、ちよつと變つた二階建で、階下も相當廣くとつてあり、二人きりの住居には勿體ないほど廣々としてゐた。

道江がここを訪れて來たのは、丁度夕飯時だつた。

彼女は、決して春枝を頭から信用してかかつたのではない。女學校時代にはあんなにおとなしかつたものが、細君のやうな口を利くやうになつたのも恐ろしい變化だし、また自分が搜查中の曙寅であることを知りながら、進んでかくまつてやらうといふ――好意はありがたいが、思へば、いくらでも疑ふ餘地はある。

が、今はそんなことをいつてゐるべき時ではなかつた。とにかく今夜からの隱れ家を求めなければならないのだ。

「いくらなんでも、計畫的に裏切りするほどの惡意は持つてゐまい。」

ここまで考へて來て、始めて決心が決つたのであつた。

春枝は。

「ほんたうに、よく來て下すつたのねえ。いらつしやるか、どうかと思ひながら、心待ちにしてたのよ。」

と、心から迎へてくれた。

早速二階の洋間の一室が彼女のために用意された。

持物といつては、ほんの小さい風呂敷包か一つで――その中も、寢間着とか寶僞文書とか、パンフレットばかりで、いかにも寂寥まるものだつたが、春枝の心づくしで、大きな花瓶や一輪ざしなどが運び込まれ、ちよつとの間に部屋らしい裝ひが出來てしまつた。

民三は、その晚はゐなかつた。

二人だけで、晚餐のテーブルについた時、道江はおづおづしながら切り出した。

「春枝さん、あなた蒙疆してからは間もなくシベリアの方へいらつしたといふ話だけど、一體どんな目的でいらつしたの？」

「まあ、あんまり突込んだところは、お慈悲で聞かないでおいてね。――でも、女がシベリアへ出かけて行つて、今ではかうして何もせずに喰つて行けるやうになつたなんていへば、大抵どんなことをして來たか、お察しはつくわね」

運つ惡に笑ひながら、問はず語りに語り出す話を聞いてゐると――彼女こそは、まつたく數奇な運命に弄ばれた女性だつた。

滿洲事變が突發してから間もなく、奉天で大陸工場を經營してゐる伯父から「非常時の女性は戰線ぐらゐ見學しておいたがよからう。」といつて來たので、早速旅行の準備を始めた。

丁度そこへ、亡くなつた父の世話になつたといふ男が訪ねて來て、送りして上げやうと申し出た。

大連で貿易商をやつてゐるといふ觸れ込みで、母親を安心させてゐたが、實際は、御多分に洩れぬその種の經營者だつたのだ。

が、何も知らぬ春枝は、安心してついて行つた。

神戶から乘船して見ると、客船ではなくて、ボロボロの貨物船だつた。

船客が少いことは、二人同室にするといふ惡辣の口實となつた。

かうして、船が大連に着く前に春枝は女の最後のものを、彼のために暴力で剝はれてゐたのであつた。

結核の解決
夫人を試驗臺に
肺・喘息・神經痛の良藥を發見
今津佛理博の獻身的研究

今津理博　夫人　今津醫學士

夫人の喘息
鎭痛の效力を發揮し
臨床實驗と
肺・ろくまく
氣管支・腺病質
挫骨經神痛
油斷をすると死出の旅
治療されるに限る

東壽特許
今津佛國理學博士發明
イマヅ蠅取粉

◎傳染病豫防は先づ家庭の害蟲驅除から
△蠅、蚤、南京虫
△頭の虱、毛虱
△牛馬の虱、蜱、蚋
△犬猫の蚤、虱、ダニ
△鷄の羽虫、家ダニ等
退治に效力絶大
◇新生大掃除には是非床下等へ撒布せられよ！
（各藥店にあり）
◉新發賣◉
特許 イマヅ蠅蚊液
▲價格低廉・效力絶大▼
本舖 大阪市西淀川區大仁本町三
株式會社 今津化學研究所

明年の極東オリムピック大會に
陸聯、水聯は出場中止
他の團體も之に合流して
近く體協に正式に提案

【東京二十六日發本社特電】第十回極東大會は昭和九年五月十二日より十九日までの一週間比律賓マニラ市で開催することに決定し去る五月一日には會長代理バルガス副會長の署名による正式のインビテーションが大日本體育協會に到著した體協側ではインビテーションの到著により極東大會に出場を決定する前に日本陸上競技聯盟、日本水上競技聯盟、東京大學野球聯盟等各七加盟團體に對し正式にこれが參加に就き協議したところ、ここに圖らずも世界制覇を目指して萬國オリムピック第一主義に沒頭してゐる水上聯盟及び陸上競技聯盟では極東大會の如き眼中に無しとの意を洩らしたので各團體共數回に亙り協議した結果、大會は戰はずして日本の勝利は豫想され、加ふるに支那の出場も危ぶまれてゐる今日選手數十餘萬圓の巨費を投じて參加するは

無意味 との意見擡頭し各團體とも大體陸上、水上に合流するに決定したので是等七團體首腦部は二十四日夜永樂クラブに會合し明年度に限り出場中止に決し其旨體協に正式提案すると

都市對抗野球の
臺灣代表は交通團
大毎の推薦で決定す

臺灣に於る都市對抗野球豫選は本年は高雄の臺灣野球聯盟をかねて同地で開催することに內定、野口知事と體協の加藤氏との間に話があり高雄では右兩者の話で都市對抗は高雄に決定したものと考へ込み球場の設備に取かかつたが都市對抗豫選を高雄で行ふことには內面喜ばぬ者もあり而も高雄の球場も諸般の準備に妨げられて豫定通りの進行を見ず豫選實施に間に合ひかねる事情ある折柄、突然大毎では過去二年間の戰績に鑑み全國都市對抗チームの臺灣代表として交通團を推薦し來つたので體協本部では二十五日右につき役員會を開いた結果、大毎が推薦と決定した以上之を服むる外なしとの意向で其の旨を二十六日體協高雄支部へ通牒を發した由

『試驗地獄から
子弟を解放せよ』
市學務員と保護者會長が會合
實行委員が近く當局に陳情

臺北各小學校にて中等學校への入學難は依然として緩和されず、女子のみでも毎年八百人位の不入學者を出さねばならぬ有様なのに鑑みて捨て置けずとなし二十五日夜臺北市の當局學務員たる谷口、小松、安田、大東、宮田、尾崎、滿田の諸氏と保護者會長顧問、松尾其他の諸氏凡て十三名大同會事務所に集合し學務員と保護者會長との懇談會を開いたが要するに現狀を以てしては中等學校への兒童の進出は頗る困難であり此の爲め禁じられてゐる準備教育の弊も益々猛烈となるべく、學校增築が急に出來ぬならば差當り學級增加等の便法を當局に陳情、極力目的の貫徹を期すべしといふ意向に一致し結局谷口、銀屋、安田の三氏が實行委員となり知事、文教局長及び長官に夫々陳情する事を申合せ散會した由だが今この問題に就ては不日父兄會も蹶起し試驗地獄の害から子弟の解放を期すべく努力する筈であると

飛込自殺の現場（矢印の白いのが足）

新起町の踏切際で
白晝、飛込み自殺
內地人のルンペンらしい
場所柄だけに人だかり

又も魔の踏切、臺北市新起町市場前の踏切で鐵道の飛込み自殺があつた——二十六日午前十一時三十九十分頃新化發基隆行二十四號列車（機關車五二九號）が新起町市場前踏切の南方橋番側にさしかかつて來た時突然鐵道踏切の柵を

乘り越 え一人の男が躍り出で疾走中の同列車の機關車前方に飛込んだためあはやと見る間に轢殺されたが飛び込んだ百米の地點から新起町市場前の踏切に至る迄生臭き血潮が認められ右手を伸ばして斜向けに飛びこんだものらしく右手切斷左足を大腿部から切斷、それらが車輪に引きずられて新起町踏切から約七十米の地點の線路の中央に頭、腸出し胴體が殘り、線路の右側に右手、左側に右足が飛散した足は更に踏切のそば引きずられて見るも慘たる

光景を 呈してゐた、そのために列車は五分間ばかり停車し南署から野田刑事主任が現場に急行目撃者の身許を調査中であるが飛び込んだ百米の地點の附近に脫ぎ棄てられてあつた羅紗の上衣に浴衣Kと書いてあるのみで他一切不詳、運轉手はゴム靴をはき粗末なシャツを著てゐる點から或は職にあぶれた內地人勞工ではないかと推測されてゐる

飛鳥の如く飛び込んだ
踏切番の談

踏切番の話　列車が發進して來たので遮斷機を下して白旗を出してゐると飛鳥の如く柵を越して飛び込み線路に俯臥してしまつた。アッと思つて赤旗を出したがもう間に合はなかつた列車はすぐブレーキをかけたらしかつたが進行距離二三間に倒れてゐるのでどうする事も出來ず五十米ばかり走つて停車したが、その時にはもう轢殺してしまつた後である全く魔踏の自殺でせうがここはこれまで五人も飛込自殺をしてゐるいやな所です

日英通商民間協議會の
訓令が到著
廿七日頃から協議

【ロンドン二十五日發電通】日本大使館は本國政府から日英通商民間協議會に關する基礎條件を指示した訓令を接受したので松平大使...

樺太全島に亙り
廿數ヶ所に山火事
元泊市民の生命懸念さる

【樺太豐原二十五日發電通】連日に亙る晴天續きのため樺太各地に名物の山火事發生し、目下全島二十數ヶ所を數へ宛然火の海と化してゐる、目下樺太は閑院若宮の御來遊あり、樺太廳は警察官、林務署に嚴命し極力消火に力めてゐるが降雨なき限り目下鎭火の見込がない、殊に元泊附近の山火事は最も物凄く、元泊市街は南北より山火事に挾撃まれ三千の住民は避退に窮し救援列車の到著を待つてゐるが、列車も現場に到著し得るや疑問で三千の住民の生命懸念されてゐる

比島水泳選手
高雄に寄港
女學校プールで練習

【高雄電話】比島水泳選手を乘せたガンジス丸は二十五日午後四時高雄に入港後上陸して體協支部員の斡旋によつて高雄女學校新設のプールにて午後五時から水泳練習を行つた、同船は午後六時比島に向け出港した

新竹州商工聯合會の發會式

【新竹電話】新竹州商工聯合會は既報の如く二十六日午前十一時から新竹公會堂に於て盛々しく發會式を舉行した、來賓には總督府から須田商工課長、州から內海知事及び政府市尹、松尾州議郡守等臨席、各地實業團體代表者二十餘名出席した、先づ須田千秋氏開會を宣するや會長都內務部長は挨拶をなし次いで內海州知事、須田商工課長、政府市尹、大江臺銀新竹支店長の祝辭、祝電朗讀あつて午前十一時四十五分閉式したが發會式舉行前に別室に於て同會の評議員會を開催し豫算につき協議をなした

公金橫領事件の
重白が甲種合格
基隆の徴兵檢査終る

【基隆電話】基隆市における徴兵檢査は二十三日から重砲兵大隊に於て吉村中佐を檢查官として開始された二十五日午後六時頃全部終了を見たが本年度の成績左の通り

△檢査人員　百八十一名（届出不參無届不參各一名）甲種七十五、第一乙二十六、第二乙三十一、丙四〇、丁六、戊一名で例年に比し成績は良好の方であつた

尚二十四日には市役所公金橫領事件で留置中の重白正德も刑事二名に附添はれて檢査に臨んだが皮肉にも甲種に合格、本人は直ちに幹部候補生を志願して關係者一同の話題の種となつてゐる

軍部團隊長の
招待午餐會
けふ總督官邸で

臺灣軍部團隊長會議出席者に對する總督招待午餐會は二十六日正午總督官邸に於て行はれた、來賓は阿部軍司令官をはじめ外山守備隊司令官、大塚參謀長、林基隆要塞司令官、松村澎湖島要塞司令官外各團隊長及び各隊長合計三十名で總督府からは總督代理として平塚長官、陪賓として督府各局長井上海軍武官等列席した

名妓と結婚
埼玉の特高課長
媒酌は大達知事

【浦和二十六日發本社特電】埼玉縣特高課長猪俣敬一郎(三)氏は福井縣商工課長時代昵懇であつた福井市公園地の名妓磯千代こと□□(□)と結婚する事になつた然もこの結婚の媒酌は昨年女中さんと結婚してセンセーションを起した大達福井縣知事で六月五日東京會館で盛大な披露會を催すと

夫婦喧嘩の果は留置場入り

【基隆電話】基隆市玉田町□□內新酒屋人山本久松(三)は二十五日午後十時頃一杯機嫌で朝鮮人の女房をタ飯の炊き方が惡いと叱り付けたが雙方言葉が通ぜず大喧嘩となり立廻りを演じてゐる所へこれ又一杯機嫌の住所不定張文仁(三)が通りかかり之を止めると不都合だと今度は山本と張の口論となりそれでは表に出て勝負をつけやうといふこととなり山本は遂に肌脫ぎ向鉢巻で熟練用の鋏を持ち張は研ぎすました出刃包刀を持つて睨み合ひ今にも決鬪を始めんとしてゐるのをたまたま巡察中であつた基隆署防犯係が騒ぎを聞いて駈けつけ兩名とも檢束留置して目下取調べ中

平溪庄に腦炎保菌者

【基隆電話】基隆郡瑞芳庄□子寮で腦炎患者が發生したかと思ふと今度は同郡平溪庄に飛火し一時に九名の保菌者が出で當局を驚かしてゐる、同庄石底九七番地□□(□)外八名が檢鏡の結果二十六日午前九時保菌者と決定したもので直ちに收容目下大消毒を行つてゐる

ロツペイ登山

延期中であつた臺灣山岳會の月例登山は二十七、八日愈々決行することとなつた、當日は午後一時二十分臺北驛發で羅東驛に下車愛宕に一泊し翌二十八日早朝同地發歸北の豫定である、一般の參加は隨意だが各自宿泊及食事の準備が必要で旅費は約二圓五十錢位であると

三叉の相思樹林の火事

【新竹電話】新竹州苗栗郡三叉庄魚藤坪土名坑頭山民有地から二十五日午前八時半突然發火し雜草地二甲歩及び相思樹林約一甲歩燒失し午前十一時頃鎭火したが原因目下取調べ中

西部移民は
本年度は廿戸
內地からは十五戸
島內から五戸位

臺中州北斗郡沙山庄に十八戸の內地移民を入れた總督府では更に本年度において二十戸の移民を入れることとなり、目下內地各縣にこれが募集を依頼中である、當局の移民政策方針としては地理的關係を考慮し山地の多いところ、小作事情のないところ生活が質素なところ、比較的小作の多少なところそれに氣候風土の相似たところから

採用す るといふことになり、差當り鹿兒島熊本大分高知愛媛の五縣から採用することに內定（宮崎縣は內國移民を入れてゐるので除外）しこれが推薦方を縣知事に依頼中であつたが六月上旬までに內地の方の決定をなす豫定である、而して初年度の移民は豫ての準備豫定通り進捗し十八戸の移民家屋は六月十四日までに竣功するが、この內十一戸が有家族者七戸が單獨移民である、初年度移民は島內から募集したもので素質の良好なもののみであるが希望者は次から次に現はれ彼等は新聞などみないので移民募集のことなどを知らず地團駄踏んで悔しがつてゐる、本年度募集の分は二十戸であるが、これらの事情に基き內地からの募集を先づ十五戸位とし島內から五戸を入れやうかとの意見もある、尚移民に對しては

當局に 於て農事指導所を設け、ここで一年間指導し勤勞の成績を査閲し見込みのないものは除隊することにしてゐるが、移民には五甲歩の土地を貸與し十年後には移民の所有となる組織となつてゐるが、この外に一戸當り五分位の共有地を設け四十戸で十甲の土地を耕作しこれに依つて生じた利益はこれを積立て村の基本財産を作り災害損耗其他にあてるが移民の間作物は水田五分畑作五分、殘り四甲歩に甘蔗を栽培せしむる計畫である

塔寮坑の空巣
犯人捕はる

【桃園電話】桃園郡塔寮坑では頻々として現金や貴金屬の盜難事件があり、總て同一手口で主として留守につけ込む所から野田、黑澤刑事は塔寮坑派出所員と協力して要所々々に警戒網を張つてゐた所、二十四日現場附近の本島人男を發見捕縛の上嚴重取調べた所、海山郡土城庄頂埔林一四九番地の□□(□)といふもので同地一帶の貴金屬盜難は悉く同人の仕業であり被害九件三百餘圓に上り、餘罪ある見込で目下小野司法主任の下で取調べ中

西子灣沖で
水雷の爆發演習
高雄の海軍記念日

【高雄電話】高雄港では海軍記念日當日碇泊中の馬公要港部所屬驅逐隊と屏東飛行聯隊の飛行機が空海呼應して壯烈な演習を行ふ豫定であつたが、同日は記念講演のため驅逐艦乘員は嘉義以南の各地へ出張するので演習は取止めとなつたので、その代り當日は艦砲射擊、空砲發射その他の諸教練を行ひ、午後三時から西子灣沖合にて機械水雷の爆發演習を行ふことに決定したが、右演習參觀者のためにこの日は築港出張所の好意によつて上屋棧橋を一般に開放し利便を圖る。又當日は午前八時より午後四時まで公會堂で海軍展覽會の陳列品並に海軍の武裝具、切抜並びに寫眞等を陳列して一般に縱覽を許す

新公園音樂堂
演奏曲目
二十七日夜

一、行進曲　軍艦三笠……瀬戸口藤吉作曲
二、圓舞曲　波濤を越えて……ローザス作曲
三、歌劇集　銀の星……臺北吾妻樂會編曲
四、歌劇　露帝と木工……ロルツィング作曲
五、ランサース舞曲　我等の海軍……トバニ編曲
六、感想曲　印度遠征……ブライドハム作曲
七、接續曲　海上の生活……ピンディング作曲
八、行進曲　軍艦……瀬戸口藤吉作曲

ウエルカム

▲今の世でも高等官を多く持參金付き娘を望む モボ連の多い事よ（プロ娘）▲植物園で以前の様に自由に歩行させて貰ひたい（□□）▲現代の女性に足を切られた□□を作つて□□、さ□□か□□の□□（B）▲□□よ□□□□□□□□（□）

問答

の試合と二十八日の東京の早慶戦は是非中繼して下さい（ファン）▲二十三日朝刊小說風風內のアツパアカツトとはどんな意味です か（無名生）▲拳鬪の用語で咽喉の邊を突くこと（係）▲明治二十八年澳底へ上陸した常年の勇士で一度會合し澳底會を組織したし（日清役老骨生）▲エチオピヤとは何處の國ですか（不明女）▲アフリカ大陸の東北部に位する三千年來の獨立の王國です（係）▲淡止街の青年團上野球チームは出來ないか（街民）▲生後二ケ月位の褐色小犬迷ひ込み居ります（電四六二）

商況（廿六日）

米況

正米市況（前場）

▲一期蓬萊米　中限　七、一五　先限　七、一六　不申　七、一七（出來高　二七車）
▲他全部出來不申

正米市場　公定相場

種別			出來高
一期蓬萊米	中七、二六	先七、二六	三九車
二期蓬萊米	當不申	中不申	六六
二期丸糯米	當不申	中不申	｜
總出來高			一〇五車

大阪期米

節	當	中	先
一	二二七二	二三二二	二三八四
二	二二七四	二三二二	二三八五
三	二二七四	二三二三	二三八七
四	二二七三	二三二五	二三八六
五	二二七三	二三二一	二三八六
六	二二七四	二三二〇	二三八七
七	二二七六	二三二一	二三八八
八	二二七五	二三二三	二三九〇
九	二二七五	二三二五	二三九二
十	二二七六	二三二八	二三九二

東京期米（▲前場）

	當	中	先
寄	二二九八	二三三〇	二四一四
止	二三〇七	二三三九	二四二五
高	二三〇七	二三三九	二四二五
安	二二九八	二三三〇	二四一四

神戸期米（▲前場）

	當	中	先
寄	二二七九	二三三〇	二三八五
止	二二八八	二三三〇	二三九九
高	二二八八	二三三〇	二三九九
安	二二七九	二三二〇	二三八五

株況

東京短期（▲前場）

銘柄	寄	引
東新	一八八、〇〇	一九〇、一〇
大新	一一一、四〇	｜
鐘紡	一二八、〇〇	一二九、五〇
鐘新	一〇六、一〇	一〇七、一〇
日毛	七三、〇〇	七三、七〇
日糖新	五〇、二〇	五〇、九〇
明糖	一〇五、七〇	一〇四、九〇
淺野新	三七、八〇	三七、九〇
日産	八一、三〇	八一、九〇
日石	五九、八〇	六〇、〇〇

東京長期（▲前場）

銘柄	値	銘柄	値
郵船	四二、三	同新	一三、五
商船	｜	同新	九、九
日清紡	九七、八	同新	｜
鐘紡	二二三、〇	同新	一〇五、九
日糖	八五、〇	同新	五〇、九
鹽糖	一二、五	同新	六一、三
臺糖	六五、五	同新	四二、四
明糖	一〇六、〇	同新	六八、四
沖繩糖	一二、七		
明電	一一六、九	同新	四七、二
日石	七一、八	同新	二七、一
日産	七三、[illegible]	同新	三七、四
日産	八一、二	同新	六二、九
日石	六一、〇	同新	二七、四
日本氷	二八、四	同新	九、三
東株	一八一、一	東新	一八八、二

大阪短期（▲前場）

銘柄	寄	引
鐘紡	二二七、九〇	二二九、八〇
鐘新	一〇六、一〇	一〇五、九〇
東新	一八七、七〇	一八九、五〇
大株	一一二、六〇	一一三、五〇
大新	一一一、七〇	一一二、五〇
商船	三〇、八〇	三〇、八〇
滿鐵	六五、九〇	六五、九〇
日糖	八五、五〇	八五、六〇
日魯	七二、九〇	七三、三〇
淺野新	三七、五〇	三七、八〇
日産	八一、五〇	八一、九〇
レーヨン	六一、〇〇	六一、二〇
日毛	｜	一七、一〇
東洋紡	一五八、〇〇	一五八、八〇

大阪長期（▲前場）

銘柄	寄	引
大株	一一二、五〇	一一二、三〇
大新	一一一、〇〇	一一一、九〇
鐘紡	二二三、七〇	二二三、九〇
鐘新	一〇五、九〇	一〇五、八〇
日糖	八四、五〇	｜
同新	五〇、一〇	｜
明糖新	六八、〇〇	｜
商船	三一、三〇	｜
同新	九、九〇	九、九〇

潮汐（二十七日）

基隆 滿潮 前	後	干潮 前	後	淡水 滿潮 前	後	干潮 前	後
[illegible]	六、三〇	五、〇〇	四、五五	〇、五〇	〇、一五	六、一〇	六、五〇

天氣概況（廿六日）

本島は臺北が雨で臺南地方は晴其他は一般に曇つて居ります

▲天氣豫報（二十七日）
一區（北部）　北東の疾風曇後晴雨
二區（東部）　北の和風同上
三區（西部）　北の和風曇
四區（南部）　北西の和風曇一時雨
臺北地方　東の和風晴曇後晴雨

會葬御禮　長谷八太郎　親戚一同

大島產椿油の精　伊豆椿ポマード　美容は紳士道！
島の娘　ハア　主は寒かろ、夜毎夜毎の波まくら、雪はちらちら、明いて夜明かす磯千鳥。　唄　勝太郎
伊豆商チツク本舗

流行唄　夢の小雨　唄　別生ひばり
聞けば　心も濡るゝ　想の小雨に　夢の小雨に
（レコード番號 六五九〇三）
コロムビア大衆盤　一枚金八十錢
リーガルレコード

廿六、廿七、廿八、三日間　入場合位に制れ無く相當趣向あり
海軍記念日舞踏大會
同聲ダンスホール

不意の御來客に　毎日のお食膳に
キユーピーマヨネーズ

ヨクキク　皮膚藥　タイピ

臺日案內
書籍
ガラス戸へ 金屬文字板張付　新案特許　金銀二色あり　本品は高尚優美なる金屬製の美術文字にして從來の金泊文字に見るハゲ落ちの憂絶對になし　本品の張付方法は素人にも容易に出來ます　地方の注文にも應ず　臺北市本町二ノ六番　三成商會　電話二一六一
●臺灣□□□□及答案集　六年版定價一圓五十錢郵稅八錢　臺北榮町　新高堂書店
世帶道具　碁石碁盤　一式販賣　臺北榮町二ノ　大倉分店
料理屋　氷物一切　東家　出前迅速　兒玉町電話五三三番・三〇七七番
氷物一切　福々喫茶部　臺北本町一　電話九二四番
藥種商　月やく　世界に誇る安全確實　臺北川端町　橫西山研究所
あせぼしらず　家庭藥　販賣元臺北市□□町　電七五四番
電器機具　電扇アイロン　其他修繕一切　臺北新富町五　西角山本電氣
履物　履物　大阪高森商店臺北支店　西門市場八角堂入口　電話二〇番
食料品　ビーフンは三峽米粉　臺北太平町五の四　電三〇九三番
雜件　白蟻驅除　作業請負　臺北市榮町二ノ四　電八八　他屋
債券利殖法　寶月報　新刊　臺北市西門町三ノ一九　勸業債券月報社
通信教授　尺八バイオリン　マンドリン及ハーモニカ等三味線　以上各科規則書進呈（郵券四錢）　福岡市中島町二　大日本家庭音樂會

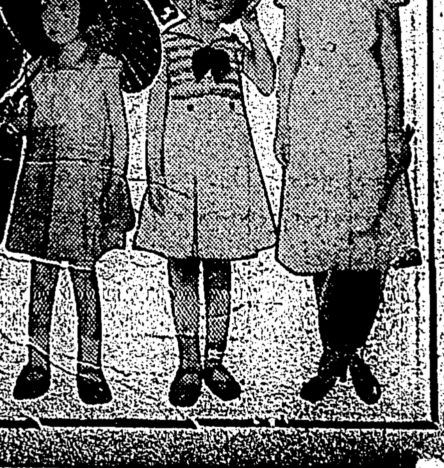

婦人倶樂部　別冊大附錄
流行新型　夏の子供服婦人服　作り方
深切な說明つきで誰方にもスグ出來る流行型ばかり六十種發表！更に型紙
六十種と新發明の型紙擴大器つき！之で丈もに五六圓の値打と大評判！
別冊附錄　お子樣漫畫繪本
○「婦人倶樂部」六月號　二大附錄つき　大特價六十錢　賣切れぬ中にお早くお求め下さい！

續殘月譜 (196)

志乃田弛司作　清水三重三畫

小鮎川（五）

「ふふふ」
さう云ふ慈海上人の、おどけた姿に、蔵三は先づ笑つた。
「と、どうしたんだ」
慈海、訊ねて、問うた。
「いいえ、あまり上人さまの姿がをかしいので、はははは」
「俺か！」
慈海上人、自分の姿を見て、くつくつと笑ひ等ら。
「なーるほど」
「上人、感心してはいやですぜ」
「はははは」
大きく笑つて。
「何よりな御国の爲めぢや」
と頷き、
「どうぢや、鶴の親方つて判つたのかい？」
「判りましたとも！」
蔵三は、につこり。
「それが、意外な奴でした」
「意外な奴？」
「ええ、四月で、知つてた奴でした」

「ほう、新蔵ぢやのう」
「今度、新へ来ることになつてるます。その時にや、私を、それと眼付きませう」
「眼付いた方が、いいのかい？」
「さあ」
慈海をみした蔵三、一寸眼に愛嬌を湛はせて、
「實はお上人さま」
「うむ」
「鶴の親方と云ふのは」
蔵三、云ひ淀んで。
「政役の先の旦那です」
「えつ、すると――」
と、蔵三の顔をまじまじ見て。
「馬道の何とか云ふ博徒か？」
「へい、馬道の鶴六の鶴つた姿です」
「ふうむ」
慈海上人々唸つた。
「むりや困つたな」
「いいえ」
自ら氣あり氣に、蔵三は、さらりと腕組みを解いた。
「あいつは、私に、政臣に、政役を知つたことになつて居ます」
「ふむ」
「それに、同じ賭博をして居るなら、同じやうな性根で居るでせうけれど――」
蔵三は、我孫子の家から、馬道の鶴六が姿を失つた姿を見ひ出した。

「一度、心に人間の悲しさが植ついた男です」
と蔵三、足許を見て。
「お上人さま、私が、たつた一つ今でも考へてゐますことを、今日はロに出してお願ひいたします」
「とは、何ぢや」
改まつた蔵三の云ひ方に、慈海が、不思議に思つて問ひ返した。

「死んだ木阿弥の新蔵のことです」
「ふむ」
「我孫子で稼いだ金は、勤王の爲めにお使ひ下さつたので、私は嬉しう存じます。が、その一部を割いて、新蔵の爲めに地蔵さまでも拵えてやつて下さいませんか」
「よからう！」
慈海上人、力強く云つた。
「今度の大事を決行した上で、直ぐ地蔵堂を建立しやう」
「たのみます。それさへ作れば、鶴の親方になつて居る馬道の鶴六を動かすのは何でもありません」

河津清三郎の次回現代劇『十二階下の少年達』と決る

『背島から来た女』に主演して現代劇に鮮かな轉身振りを示した新興キネマの河津清三郎は直に次回主演作品として文藝春秋オール讀物號所載濱本浩原作の『十二階下の少年達』を山内英三脚色、渡邊新太郎のメガフォンで製作することになつた、キャメラは田子與三配役は
三ケ月の健（河津清三郎）お仙（衣笠淳子）新田松吉（上田寛）櫻井（丹波邪之助）佐野（生方一郎）南川（小宮一晃）佐野房見（中田岡哉）學生駒口（淺川健二）淺草の親分（中村正道）不良やもり（新見映朗）カフエーのマスター（岡城大輔）

公開欄

本欄は讀者の自由論壇中傷は不可▲行數は十五字六十行以内▲匿名にても住所氏名は別に記入の事▲取捨は係にあり

爲替釘付案を警戒せよ

石花生

◇最近外電の報ずるところによれば、經濟復興會議に於ける爲替問題は、現在の爲替相場を釘付けにする案を以て折合ひがつきさうであるが、これは果してどうであらうか我國外交が從來の英米追隨主義を棄てて敢然自主的外交の本然に立脚つたことは近來の快事とされてゐるが扨てその自主的外交の正體がお先き真ツ闇の掴當り外交である點に於て從來と何程の差異を示してゐるであらうか、金輸禁止以後に於ける爲替相場の下落は我國財界の何よりの恐怖であつた、爲替下落が貿易好轉の妙作用を示して我國財界に幾分の好況を來したのは、極めて最近の出來事である

◇かかる偶發的の特殊事情を以て萬代不易の經濟鐵則であるかの如く心得將來に行つて動きの取れぬ自縄自縛に陥入るやも知れぬ爲替釘付案の如きをウカウカと受諾することは、國家百年の大計として果してその當を得たものであらうか、此の點われわれは少しく疑ひなき能はぬものである。勿論當面の問題としては二十三、四弗の現在相場を以てすることは先般傳へられたやうな三十弗案を無理押しに押ひられるよりはたしかに我國外交の勝利であるといへばいはれぬ事もあるまい、外務省が得たりかしこと早速受諾の腹を極めた事も一面尤もの事である

◇しかしながら、それはただ目前一時の事情に即しての話である。いやしくも國際協定の上に爲替釘付案といふやうのものが成立した上は、今後の經濟情勢が急轉して日本に不利の立場を與へられたからとて、これでは都合が悪るいから先刻のお約束は御免を蒙むるといふわけには行くまい、われわれの心を痛めるのは此の點である、現在相場による爲替協定それはたしかに結構な思ひつきであらう、ただそれを爲替釘付案といふが如き將來の融通の利かぬ固定的約定とする事は困る考へ物である

◇日本が此の頃の對支問題により聯盟脱退の決意をなすに就いても不戰條約や九ケ國協定の關係がいかに我國外交の桎梏の種であつたかの一事に想ひ至るとき將來の國際協定の成立に當つては此の點再び過去のあやまちを繰返さぬだけに細目の上にも慎重の考慮が拂はれて然るべきものであると思ふ

出版界ききがき

幽靈騎手

◆…これは講談倶樂部六月號から出る連載探偵物である『幽靈騎手』とは怪盗の綽名だが、その怪盗の評判をあてこんで芝居にした俳優がまた素晴らしい人氣者だつた
◆…『幽靈騎手』の芝居の評判は、盗にこの俳優に幽靈騎手の綽名を奪つてしまつた
◆…ここに奇怪な怪盗と俳優との交錯がある、巨匠江戸川亂歩もこの作の作者横溝正史を『あの筋立ての才氣と文章の妙味、この二點では、彼の右に出るものはあるまい』と推賞してゐる

大サーカスとは

◆生れ故郷のドイツから日本へ來る途中で、二十歳頭の生きた馬を食糧にして來たとか、船が印度洋へ來るまでに食糧が盡つて船のスクリユウが浮出したとか、猛い噂で持切つてゐる婦人子供博覽會のハーゲンベック大サーカス共俊の人氣は大したものだが、まだ見ない地方の人々やこれから見やうといふ人々への豫備知識にはキング六月號の案内記がまづ一ばんわかりよくて正確で面白くつてよい

天下一品

キッコーマン醤油

景品付大賣出し

十六立詰　一樽お買上毎に…………ミツワ石鹸二個
五立詰　一壜お買上毎に…………特製化粧石鹸二個
二立詰　一壜お買上毎に…………特製化粧石鹸一個

洩れなく御進呈

男兒はキッコーマンから
おいしい醤油
經濟な醤油
それに又なんと
上品な景品！

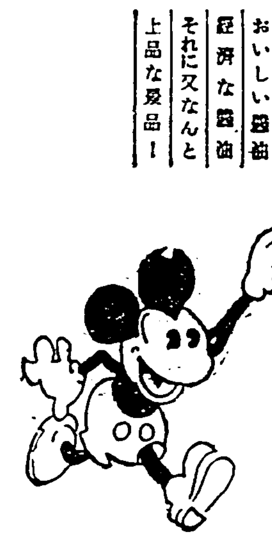

宮内省御用達　野田醤油株式會社

D27

ウテナ雪印バニシングクリーム

清純！サラッと
清く色白くなる

初夏の朝！
朗らかなお素顔にウテナ雪印クリーム
心から愉快に、地肌から美しくなりませう。

おヒゲ剃りに
快いウテナ雪印クリーム
あなたの今日！　勝利に輝く。

お化粧に
つけ心地も爽快なウテナ雪印クリーム
夏の日は、若さの日！
その匂ひ
高級、優雅
ウテナの香ひ

若葉に
輝くウテナの
雪印クリーム！

その爽快かさ
サラッと消えて
色白くなる美しさ
夏の幸！　雪印にあり！

愛用者御優待大懸賞

八重ちやん好み
雪の越後本場製
十日町明石五百反贈呈

東京本郷二丁目
久保政吉商店

漢文臺灣日日新報

佐藤代表於軍縮一般委員會 提議締結新海軍協約 删去華府倫敦兩約束縛條項

二十五日華府電。佐藤大使。於二十五日軍縮一般委員會。提議海軍新協定。以代一九二二年華府條約。及一九三〇年倫敦海軍條約。所述如左。

余要求華府及倫敦兩條約調印國。將該條約所制限束縛規定條項。自軍縮協定草案中删去。將來締結軍縮協定中。包含新規海軍軍備條約。余痛感必要所約成立。確信於將來軍縮事業。貢獻甚大。日本於昨年十二月一般軍縮委員會。提出新海軍軍縮案。至今未爲研究。亦不爲議題。若華府及倫敦兩條約。如或實施。該兩條約調印國。現在戰艦、航空母艦等之基準。質量皆宜增大。換言之。兩條約以現行形態。不合本軍縮會議之建設條件。故照華府及倫敦兩條約。規定噸數。爲將來軍縮協定之基礎。或言及此等條約。信非所以達軍縮之目的也云云。

日本新軍縮提案 英人強硬反對

二十五日壽府電。二十五日軍縮一般委員會。我佐藤代表。有新軍縮提案。英國爵與代表。述強硬反對意見如左。

軍縮條約草案。未必定永久比率。不可將千九百三十五年會議事業。愼一偏見。先入爲主。人反以此間日本提案。有碍會議前途。余直言日本提案。斷然不爲我等軍縮事業之助。次更演說。支持華府倫敦兩條約。午前一般委員會。初議英國提案海軍條項。午後再議開軍用器材條項云

日英通商訓令到英 廿七日起與英人議

二十五日倫敦電。日本大使館。接本國政府訓令。指示日英通商民間協議會所關基礎條件。松平大使。今週末二十七日頃起。且與英國蔡文外相協議云。

東臺灣十三處 三菱已得當局諒解 決定來月試掘砂金

東部臺灣埋藏砂金。總督府會於昭和二年至五年之間。繼續調查。因未十分詳確。故探掘未許可。出願者中。三菱礦業。欲早採掘。經已督府十分商量。本年度計上二萬五千圓餘。來年本月起至來年三月。試掘花蓮港廳下加禮宛。達鵝鑾溪流域。遂由技師以下技術員。已赴現場著手踏查。砂金分布狀態可明。總督府之採掘許可。來必於此時爲之。

達鵝里加禮宛 來月著手 試掘十二處

三菱礦業會社技師。津田冤二。今回受殖產局委託。立企業調查。其擔當器械。乃殖產局所有地錐器。直徑六吋者。機械組立。土地交涉。費數日間。來月初將試掘之。按九年二月末終了。加禮宛至達鵝里十三處。將自地表至地盤掘深百五十尺。以測定約幾尺下層。礦量最豐富。而將掘鑿土砂。採取砂金。送交東京本社分析。再送來計算。聞外國一立方碼土砂中。若有二三十錢礦金。便得和盤。砂金上層較少。地盤直上下層恒多。故宜掘鑿下層。本會社合於朝鮮亦提。作砂金事業。其地盤深二十尺與。一月掘鑿二十萬立方碼。產金年額五十萬圓。

龍崎關廟喜雨

新豐郡下自前月來。因天旱乏水。第一期水稻。方將任其枯萎。幸去二十一日。山豚之龍崎關廟兩庄。得甘霖之下注。及時需澤。大蘇農艱。一般農民深爲慶幸。然仁德。永康。歸仁。永寧各庄。涓滴皆無。現猶望雨甚殷。惟許縣新因山地之降雨。溪流暴漲。增水至一尺六寸。得以藉是灌漑媽祖廟方面之田畴。故得稍康云。

基隆壽公 保護者會 希運動庭擴張

基隆市壽公學校。兒童保護者會。去二十五日午後二時。開於當校大講堂。會長顏國年氏。外役員及保護者。四百餘名出席。顏會長就議長席。報告昭和七年度收支決算。得一同承認。昭和八年度收支豫算案。收支各二千四百十九圓六十四錢。就中支出部。有御眞影奉安設備費千圓。市役所補助二百圓。有志者寄附金百二十五圓。扣除外保護者會。負擔六百七十五圓。此費用議決增徵保護者會費。其徵收方法。利用本年八月。暑中休暇。免納授業料之月。每名徵收金五十錢以充之。亦照原案可決議畢。顏會長。因公私事務多忙。欲辭退會長之職。滿場不許其辭。至四時頃散會。聞當校兒童。現在有一千五百五十名之多。運動庭僅五百餘坪而已。且運動庭中央。有舊平家教室一棟。被隔爲兩段。運動會或朝會之時。不能收容全校生徒。甚感不便。是以保護者役員會時。各甚希望市當局。擴張運動庭。卽將運動庭中舊平家教室折毀。另築二階新校舍於東方山莊。此費用須二萬餘圓。顏會長會以非公式。向市當局陳情。聞市當局早有計畫。因財政關係。未能實現。其表面情。諒昭和九年度能實現。一般市民。皆翹首以待之也。

政友強硬糊塗當面 政黨聯立內閣論 民政共鳴亦多

二十六日東京電。政友會強硬態度。民政黨。大體評之如左。

政友會。內部不克統制。故以強硬論。將當面糊塗耳。使黨出身閣僚退去。或由政友會內。個人交涉入閣補充。如或不能。則由貴族院。其他方面。補充人材。入議會時斷然解散亦可。又政友會幹部中。有懷抱政黨聯立內閣論者。民政黨內。亦多共鳴。今後似甚關心云。

政友會與政府絕緣以前 未必便退出身閣僚 會內亦有幹部不信任組

二十六日東京電。政友會。二十五日幹部會。決定與政府絕緣之意。以是々非々主義而進。此其機宜處置。一委鈴木總裁。其實行期。或在八、九月頃豫算編成期。事前或不使黨出身閣僚退去。但政友會內部。有種々潮流。有政局強化組。亦有幹部不信任組。政局如何轉變。有難逆料云。

中外要電

政友決與絕緣

東京消息。政友會。爲決定對齋藤內閣態度方針。去二十五日午後二時。在本部開幹部會。鈴木總裁出席。報告日前長老會議內容。卽相討論今後對策。決定如長老所決議。與之絕緣。靜觀時局。其實行期。一委總裁。四時五十分散。其絕緣當在八九月豫算編成期云。

政府猶不斷念

高橋藏相。勸鈴木總裁入閣。爲無任所大臣。雖卽見拒。然藏相猶不斷念。遂至支關之時。再勸之。總裁却答容後考慮。政府以此爲尙有交涉餘地。似將再一交涉云。

挾蘇運河激戰

奉天消息。平賀部隊。既占石匣鎭。又自二十四日早朝。挾蘇運河。與在天津北方四十基羅八門城附近抵抗之第百七師激戰。平津已在包圍中。戰況未迫云。

通州城內大亂

通州城內。敵抵抗。去二十三夜。服部々隊猛烈砲擊。二十四日。空軍與地上部隊協力。相與爆擊。敗兵蜂起。城內大亂云。

或議滿洲問題

華府消息。日本全權。二十五日。此外石井子爵。更與美國務卿會議。獨與羅大統領。二次會議消息一傳。忽大衝動。相與議論兩氏密談何題目。或及於極東問題。特滿洲問題云。

我兩代表日程

石井、深井兩經濟會議代表。去二十五日。午前九時四十五分。到國務省。訪其長官。十時仍於國務省。會兩國專門家顧問。及隨員全部。將石井羅氏會議內容敷衍。討議經濟問題。又石井代表。二次會大統領。且相機正式決定。午後一時。從國務長官歡迎午餐會。八時從日本大使館出淵大使主催公式晚餐會。十時從公式歡迎會。

美艦豫備制罷

美國海軍當局。爲千九百三十三年。至三十四年會計年度。節約五千五百萬弗計。決定施行全艦艇三分一交代豫備制。軍令部長。旣發七月一日起實施之命令。乃知該制度實施之豫期。僅得節約五百五十萬弗。海軍長官。去二十四日。因聲明中止云。

紐育準銀降利

紐育消息。紐育聯邦準備銀行。二十五日。公定割引利息。降五厘。爲二分五厘云。

英代表新提案

壽府消息。去二十四日。軍縮一般委員會。有英代表蔡文氏。提出協議條約案。加爲順應美代表黎梅士會之聲明。去二十三日。在委員會之聲明。其要項如左。恐將洛崑不戰條約爲所侵害。或將爲所侵害之時。聯盟理事會。或總會。或聯盟非加入國之一。得申請理事會。或總會。卽時協議協定。與該非加入國同。

北大練習船 忍路丸入港

北海道帝國大學練習忍路丸。由大項教授。梅野助教授。監督之下。搭乘學生十名。於二十六日。入基隆港。同船係由九州廻航而來。滯在基隆五日間。豫定見學各方面後。向旅順云。

基隆腦炎保菌者 逃走中者十七名 當局爲解誤解用盡苦心

既報基隆市大正町。自腦脊髓膜炎發生以來。眞性患者五名。皆已死亡。保菌者五十二名。收容於港東醫院者三十五名。此三十五名中。解除出院者八名。日下逃走中者十七名。此十七名。皆係三井炭礦之溫州人苦力。多因誤解入港醫院。卽被毒殺。當局對此誤解。用盡苦心。種々宣傳。或開講演會。或開保甲會議。如講演會時。則使入院治療全愈歸宅者。立於講演壇上。說明入院中之優待。及毒殺之無根。然逃走中之十七名。尚不見歸來。甚慮病毒傳染各方面。乃再考一案。欲將大正町三井苦力寮一部分。再施設備。暫充爲保菌者收容病室。使被收容者。每日在平素所居之寮附近。或友得以觀瞻其收容待遇。及其起居狀況。可解消毒殺之瑞傳。日下正在設備。若逃走者歸來。則欲收容於該寮之病室。以爲歸來。以就治療。然逃走中之保菌者。經已逃避多日。其中或變爲健康者。亦未可知。故若歸來之時。先受檢疫。若與爲健康。則免受收容。倘再不歸。將來被發見。欲加以嚴罰云。

臺北州畜產 事務磋商

臺北州畜產事務磋商會。二十九日午前九時。開于臺北市表町。[illegible]開臨時總會。[illegible]議改[illegible]向關係方面建議。至六時散會。

商人罔利 金價全無標準

據十一日發行貴金屬旬報公定行情。一匁九圓二十錢。白金十五圓五十錢。銀塊十八錢五厘。當時對美匯水二十三弗六二五。純金換算十圓六十五錢。日來日金匯水已無甚變動。二十六日二十四弗十二仙二分二。島內金商買收金無一定標準。賣出九圓二三十錢。買入八圓五七十錢。壟斷利益太甚。密走私之弊。次第破獲。走漏於中國者之買收。殆已絕跡。故不復發買收云。

聯合大賣出 綠門移設

臺北商工協會主開之夏季聯合大賣出。其綠門一座。本欲立於太平町通。嗣因霞海城隍祭典在卽。恐碍交通。乃於去二十五日。變更地址。移設於舊媽祖宮口十字路。綠門高丈餘。附以龍柱。配置彩電。按自二十七夜開火云。

辯護士會臺南支部 議關于行政處分 擧委員促當局注意改善

臺灣辯護士會臺南支部。對於司法當局有某方面。事件被疑者。於司法權發動以前。假藉行政處分。將人拘押。更隔絕與外部交接。致其非法定代理人之面會。是不特於事件解決上。有缺公平之處。抑且蹂躪及於人權。故該支部於去二十九日午後二時。[illegible]開會後。就欲促當局注意之二事項。細加討論。遂舉筒井、松田、和田、筒井、松田、川村、芝沼、大橋、白石、米山、皆川、福地、鄭、沈、鈴木、井戶、樋口各律師。有向關係方面建議。

里港昏夜揮刀殺人 加害者現場被縛 被害者入屏東醫院絕命

屏東郡。里港庄。打鐵店六〇七番地。高金能。年二十。去二十四日。午後八時半頃。在當庄媽祖廟前。突揮臺灣刀。斬傷同庄人吳登泰。年二十二之左頸前脈。戶眉部數處。被害者登時倒地。血流如注。急雇自動車。舁入屏東醫院。施以急救手術。迨十時零絕命。加害者。現場被里港分室。拘入取調。原因似爲色情關係云。

就鑛山爭議 開座談會 古屋氏入山

臺北古屋辯護士。引受金瓜石鑛山從業員之爭議。於去二十四日入山。由爭議委員延見。午後三時四十分。抵金瓜石。遂面會庶務係原義明氏。欲視察坑內狀況。値時間較遲。被拒絕。是日只見學病院。調進所。中央倉庫。購買組合。職工宿舍等。並參詣共同墓地。至晚歸旅館。入夜八時。有爭議關係者約四十名。集在旅館。古屋辯護士爲中心。開座談會。首由古屋辯護士。報告引受爭議之經過。繼從業員意見。熱心議論。直至十時半。始散。翌早一行。見學坑內各所。又在山之爭議參加者一同。俱爲志勤々。以每各職場。設置委員。以當連絡協議之任。唯極平穩。照常勤務。務期合法的貫徹初志云。

海軍記念日 陸戰隊當先 擧學童旗行列

馬公所屬軍艦五十鈴陸戰隊百七十八名。去二十五日。入基隆港。參加於二十七日午前九時。臺北市主催開於新公園之海軍記念式典。卽午前八時五分。抵臺北後。以儀兒之武裝。向式場。式後。以軍艦旗當先。經榮町。本町。北門町。參拜臺灣神社。而參列式後之建成町小公學校兒童大稻埕方面小公學校兒童亦執旗行列在後。又同陸戰隊。擬乘零時四十分汽車。向基隆云。

屏東街水道 俄然斷水 徹夜修理

屏東街水道。因送水管故障斷水。有如所報。然其故障之處。頗屬難工事。係應急修理。究無所川。係員言非經四日間。晝夜斷水。終不能完全修理。而街長以爲際此炎暑。晝間斷水。對街民不住。務于夜間作業。故此數日間。水道係徹夜。著手修理工事云。

永樂公校 議設保護者會

臺北市永樂公學校。去二十五日午後七時四十分。於同校事務室。招集保護者有志二三十名。就保護者會設立件。開懇談會。

在竹圍內地下室 發見大密造骨牌 罰金額數十萬圓

二十五日早晨。吉田臺南州刑事係長。偕係員五名。赴求臺南署兩刑事應援。前往同市三分子一一五番南驛前之洪淶登。年二十九之家。搜查家宅。後於同家一隅竹圍內地下。發見有穴倉。步入其中。乃骨牌密造現場。而密造中之市內明治町三丁目六三楊江河。年三十。在現場逮捕。其他密造骨牌全島有名之前科數犯常習者卽安平人黃雞角。年二十九。當場逃脫。又江河之妻。亦乘隙而逃。一行子現場。押收骨牌旣成品二百六十五組。及未成品等。現正搜緝黃雞角。該密造骨牌。乃黃楊兩名外。楊江河兄市內福住町楊江準。一萬組。假今一組罰金十圓。罰金數十萬圓。

路傍設賭 被檢擧一名 餘因觀風走漏

臺南市西門町小公園前埕自昨年九月頃。近傍二三十人。每夜行人如鯽。而從前之以賭爲業者。亦選就於是廣佈眼線觀風。明目張膽公開設賭路岐。凡遇警官則呼嘯逃散無踪。當道雖知其弊。然艱於破獲。如去二十四晚。時過子夜。臺南警署岩本。陳兩刑事巡邏至是。見環坐聚賭者十餘衆。欲往捕之。觀風者已暗傳消息。群作鳥獸散。僅緝獲所謂場官之恒春郡恒春人。鍾清郎。年二十八。並賭具。金錢等。直卽解署訊問。現拘押追究黨羽云。

傷害案兩誌

新竹郡舊港庄貓兒錠拔子窟人郭東。開素與同處唐問挾怨。去二十一日下午三時。爲爭川水。在拔子窟田畔間。揮鐵殿傷唐之頭部。唐後受醫診斷二週期傷。二十二日向都當局告訴在案。翌二十三日。召郭辭出質情。現繼拘押審中。又竹市客雅人鄭順天。年二十六。去二十夜八時。在舊南西隅。納涼中。被無賴漢出刀。斬斷左手五指。原因爲盜食甘蔗。被斥責。老羞變怒云。

南部大產鹽 無從貯藏 鹽夫大利益

最近南部不雨。布袋大坮如安順鹽田。每日生產三十萬基羅。倉庫已貯滿。因積于野外。若本月中。再不降雨。野外亦無處堆積。此當初豫想。增收二十成。稍大正十二年以來。未有現象。諸小作生產者。五月中一戶收入。中等三百八九十圓。下等一百五六十圓云。

西門町鐵道 躍入自殺 眞相調查中

二十六日午前十一時三十九分。臺北市西門町。臺北檢番前。鐵道橫截路。突來一漢。躍入線路內。被彰化六時出發北上列車。轢死粉碎。一時列車停駛約十分。轢死者似係內地人失業者。其衣裡有記稻衛字樣。自殺原因及其他現調查中。

自動車補償金 債主爭領 商銀已下手

交通局鐵道部。欲買收北部八自動車會社中。淡水線自動車。爲新高達區斯所營。負債二十萬圓內外。債權者雖得回收。今回買收決定。鐵道部欲交付補償金。[illegible]債權者深往[illegible]

是々非々

北投信組貸付係。性溫厚。辦事敏捷。無可議之處。然若從注文此後益加親切。力之所可及。保甲費。富人如是。致人將之。想其人富樂多也(一友人)建築中之桃々問樓。今已告竣。二十日開業。又得一反省)超好去處矣(酒徒歡迎)大稻埕永樂町。茶樓上。日有黑貓四頭。自窗口探望。自謂美貌。可嘆也(行路人戒心)永樂公會比炎熱之際。畢竟苦無茶湯可飲爲信組長。班保正劉君提出寄付。不肯。開爲恐負擔捐題。父兄會那力何如(父兄拜託)身因而生出街頭巷尾之暴行。

翰墨因緣

▲崇文社第二十二期懸賞課題。由吳紋秋氏擬題如左。一題目。時師徒不倫嚴。云姿卷。彰化崇文社齋臥松。三期限。昭和八年古曆六月末日。四額面。十名以內均有潤贈。文宗。吳左營吳紋秋氏寄附。▲臺南碩儒。鉢隅久褐。者爺子宏評云。

如商銀於二十五日午前。古賀頭取遣大崎大稻埕同行支店長。許川副總務課長於鐵道部。說明新高達區斯對商銀債務內容。詢新高應得補償金額及交付何人。川副課長。惟聽取其內容而已。不爲應答。又淡水自動車。數次付諸債權者抵當。其先取特權。應歸抵當順位。不須競爭分割。然交付時。或起意外爭奪戰也云。

淡水

格鬪負傷

日前淡水後街子公地前。人衆兩人大格鬪。同街何陵。年四十七。同八里庄坑場後。年五十五。甲被毆以石傷頭部。出血甚多。卽時往淡元醫院。治療要二週間。其原因。曾爲色情。卽兩人與同街人某中之妻。爲族姤起見。現受司法取調云。

健康診察

淡水郡警察課。去二十五日。在鄞祖宮內。召集街內接客業者四百餘名。實施健康診察。

海山

鄉軍行事

鄉軍海山分會。訂月二十七日午後一時。假郡會議室。開海軍記念祝賀會。至二十八日午前七時。在土城射擊場。開實彈射擊大會。希望會員齊發參加之也。

權衡調查

海山郡下稅損衡調查委員會定來二十九日。午前八時。開於本會議室。協商昭和八年度營業稅之確定。際此景況日非。一般購買力減少云。

臺中

開評議會

臺中州米穀商同業組合。[illegible]開評議會。改選役員。申請認可。去二十四日。[illegible]於組合樓上。開評議會。協議[illegible]

南投

毯扇何來

去二十三日。南投街糖工場南方蔗園中。有手毯一枚。扇二本。被巡視員發見。卽將現物保管於該工場。扇乃南投活版社贈於某方面。中有蓋印者。印爲賀助之字樣。現由刑事調查中。

課長巡視

南投中島警務課長偕隨員五人。去二十四日。行定期管內之巡視。是日先自牛山月眉兩派出所巡起云。

研究實務

去二十五日。有草屯分室巡查自巡查部長以下。一行七名。到警務課。偕外勤巡查。分頭往直轄各戶。行戶口實查研究。

部振盛況

南投街施盾坪社會敎化委員張萬枝氏。創設部振興會。去二十三日。擧發會式。來賓有五十嵐[illegible]外多數臨席。會衆二百餘名。會長擧萬枝氏當之。會則審議後。議決左記實行事項。一、設置國語普及會。二、卒業生使之常用國語。三、節約冠婚葬祭費。四、勵行植樹之獎勵。他有十餘項節略不。

虎尾

希納盆栽

五月二十七日。五間厝神社大祭當日。[illegible]定來納花卉盆栽等。陳列各所出品。

海軍紀念

二十七日。海軍記念日。由虎尾街當局。主開官民合同祝賀會。並在郡役所前舉行。會衆學生。及青年團合同執旗行列。集合場所。在五間厝神社。祭典終了時。由神社。經小學校。至會社本部所前。直至郡役所前解散。

庭球比試

虎尾郡下庭球比試。依例年分南北戰。決定來二十八日午前九時起。在郡役所庭內。大擧行。

員林

視察北部

員林郡街庄係主催之北部視察團。一行六名。搭去二十六日午前七時員林發快車上北。視察期間。豫定五日間。北部視察事項。乃財務事務。一行氏名如下。員林郡屬齋藤。員林街財務主任岩佐。坡心庄會計役賀任平。永靖庄財務主任[illegible]。溪湖庄財務主任許遜行。社頭庄財務係王清江諸氏。

國研熱心

員林地方自郡下各地成之部落振興會以來。由其振興會主催設立二十餘處之國語研究會。以使無受公學敎育之男女老幼研究之也。

國所發會

員林街當局之主催員林國語講習所。去二十五日午後八時起。在員林公學校內。擧發會式。

煙草收納

臺中州下。昭和八年度。葉煙草收納期日。並場所。經訂定如下。豐原郡管內。自六月二十日。至七月十三日。於豐原街。員林管內。自七月一日至同十五日。於員林街。大甲郡管內。自七月十五日至二十九日。於臺中市。大甲郡管內。自八月二十二日。至二十九日。在沙鹿庄云。

東石

納稅表彰

東石郡朴子街。昭和七年度國稅州稅納入成績優良表彰。訂于去二十四日午前九時。在街役場樓上。擧行各區納稅組合成績優良表彰式。一等朴子第七區。二等同第九區。三等小糠榔區。四等鴨母寮區。五等朴子第十一區。

區委員會

朴子街。於去二十四日午前十時。在該街役場樓上。開區委員會。其附議事項。一、[illegible]。二、托兒所。三、飲食所營業。四、交通所。五、國語。六、乞食取締所謂件。

會事

▲嘉義市內在鄉軍人會。訂月二十八日午後一時。在公會堂擧發會式。會員百五十三名。式後役員選擧。正午在同所開宴。▲帝國在鄉軍人會。彰化分會。訂來二十八日。午後一時起。在公會堂。會員有三百餘名。行例會。一、昭和七年決算並事業報告。一、評議員選擧。一、分會事業成績向上所關之件。一、其他協議事項。

人事

▲新營郡下第一回幼稚園研究會。定二十八日星期日午前九時起。開於新營幼稚園。附議左記事項。一、保育之實際。二、經營之陳要說明。三、批評研究。四、其他協議事項。▲員林郡員林新吳西部[illegible]會。訂來二十八日午後八時。在會長許石頭氏宅。開第一回役員會。▲埔里所屬[illegible]對於能高支部之設立。去三日有本部陳木塗林承兩氏。親到埔里。是夜開發起人會。於能高ホテル。協議結果。決定月二十八日午後一時起。改於埔里青年會館。擧發會式。▲臺北友洪王對氏令娘洪氏素娥女士。將在[illegible]與彰蔣渭川氏之弟蔣渭水氏訂婚。訂來六月三日。舉行婚式。女畢業靜修女校。男在實業界活動云。▲愛知縣部會理事長水野[illegible]晉氏。外八名。二十五日午後四時抵。自南部到嘉。觀察市內各要所。至二十六日早。登阿里山。二十七日下山。赴中部云。▲島瞰嶺町保正陳保佑氏。去二十三日逝去。葬期未定。

臺灣日日新報

本日夕刊共十二頁

編輯兼發行人 前野紹若

發行所 臺北市榮町 臺灣日日新報社

祝三十五周年記念

東京支局版

書道學習帖

英雄偉人は書を愛す、書を愛する人は精神に統一があるので何事にも成功する。又立身出世が確實である。書道は東洋の特種藝術として最近特に政府議會でも此道を尊重するの風が起り、又文部省でも改東書道院に對して敬慈的に書道普及の方法を研究するやう委託があつた程で、餘程一般に注意せられるやうになつて來た。東郷元帥、乃木大將は常に書道に精進した、殊に東郷元帥は日露戰爭當時艦中にあつても戰陣には必ず硯を試み、心靜かに戰略を考へられたといふ。見方によつては彼の有名な日本海の大海戰に於て大勝利を得た戰略も一管の筆より發つたとも云はれやう。書は文禪と相俟つて精神の修養となり、人格を向上する力を持つて居る。心が練れてものごとの悟りがよく、身心共に自然に溫和な人になるを以て書道は內面的にも外面的にも眞に有意義なものである。

一、昭和八年五月より以後毎月豫約發行分賣せず
一、寸法縱八寸八分橫五寸五分、手本八十枚別冊付錄雜誌「書の友」三十二頁のもの添付
一、用紙は全部鳥の子和本裝仕立寫眞版印刷(全二十四冊)
手本及書方解說寫眞金屬版印刷

會費(申込金五十錢(最後に充當す)
毎月拂五十錢(送料六錢)
一時拂拾壹圓(全部前一回回取)

一、毎月競書を行ひ成績良者には等級を定めて金銀銅賞を贈呈、備孫册及質疑應答をなす(競書規定及其の他は毎月「書の友」で發表す)
一、申込はなる可く近所の書店へ、書店へ不便の方は當方へ若し送金不便の方は、切手代用ィ割増

編輯 尾上柴舟 千葉胤明 中村不折 岡山高蔭
顧問 中村春堂 比田井天來

1 楷書千字文…田代秋鶴	9 草書石鼓歌…吉田苞竹	17 女子書翰文…山野紅蘭
2 楷書狀翠館…松本芳翠	10 假名朗詠抄…松本直	18 實用商業文…西脇吳石
3 隸書西嶽華山廟碑…上田桑鳩	11 假名古今集…仲田幹一	19 實用ペン習字…杉江彦洋
4 行書千字文…田代秋鶴	12 假名萬葉集…松下大觀	20 法帖の見方(日本)…相澤春洋
5 行書蘭亭敍…西脇吳石	13 假名深窓祕抄…花輪翠石	21 法帖の見方(支那)…野本白雲
6 行書本願三字經…岩田鶴亭	14 和歌朗詠歌…比田井小琴	22 短册色紙の書式…高塚竹堂
7 草書千字文…田代秋鶴	15 和歌秀歌大觀…大石隆子	23 祝儀袋紙扇面書式…神郡晩秋
8 草書赤壁賦…田中海庵	16 男子書翰文…岩田鶴亭	24 落款印章の心得…編輯部

書道全盛時代·實際に書道を練習せんとする人は來れ

豫約募集 好機逸するな切れ切る〆切五月廿日限

雄山閣 東京麴町區飯田町 振替東京一六八五 見本進呈

第一回配本再版出來 即刻書店へ申込下さい

楷書千字文 東京高師教授 前學習院講師 田代秋鶴書

書店で實物御覽下さい!鳥の子紙に美術印刷で實際役に立つ手本を最も好評の大家に依賴し有名なる文を選び書體は各筆者得意の書を一般に習ひ易き様に揮毫す。愈大好評

五大特典 抽籤付券

第一·書道講座全一揃 贈呈 貳名
●此講座は我が書道界の有數な大家の揮毫せる好評絕大、全二十六册(價額五十二圓)

第二·名筆全集全一揃 贈呈 參名
●此全集は墨跡、碑帖、假名古筆類の如き國寶的逸品集、全十六册(價額三十二圓)

第三·眞石雨畑硯特別號 贈呈 五名
●此硯は品質世界に無比、支那産の端溪以上の物で、然も細く硬質で滑(價額十五圓)

第四·書道日記(昭和九年) 贈呈 百名

第五·金壹圓圖書券 贈呈 全部
●此日記は一流大家の書にて毎年發行する新刊好評を博し年々期待さるる(價額二圓位)

思想讀本

土田杏村著

大好評增刷出來

子弟の赤化を憂慮する
父兄諸君!!
學生を左傾より防護する
教育家諸君!!
思想對策の第一線に立つ
青年團幹部諸君
正しき理解は
正しき批判を生む

□教育家は先づ時代の思想を理解することが必要だ。思想國難とさへ叫ばれる今日、急轉した世界の思想が現代社會の中にいかなる波紋を描きつゝ進行してゐるかを正常に理解しそれへの正しい批判を持たなければ斯じて教育は出來ない。本書は思想問題の全面と最近の發達とを遺漏なく說明し常に高處より批判を下して行く。哲學·社會學·教育學の最深最高の統一交響樂。かつて最も早く熱心に教育の社會化を主張した著者の完成せられた思想系を看過ぜられよ!

今日の國民の誰人でも知つてゐなければならぬ思想問題の常識について、最新確實の知識を、誰でも容易に會得できる平易な文章で興味深く說明し、明快に批判した國民必讀の常識讀本!!

平易簡明の大衆讀本

子弟の赤化を憂慮する父兄は先づ本書によつて最近の思想問題がいかなる軌道を歩むかを見られよ。子弟を誘導するに思想問題に對する正しい理解を缺き時代錯誤の批判を下してゐては子弟がそれに追隨する害もない。よい誘導にはよい解說者が必要だ。本書は準備知識のないものにも平易簡明に思想の中心點を說いて行つて些の曖昧な點がなく、然かも問題の根本を掘り起す。子弟にも深刻新鮮な本書を父兄は子弟と共に研究し、時代を歩む眞實なる批判を建設せられよ。

價一圓 菊判 三三〇頁 送料十四錢

東京京橋三丁目四 日本評論社 振替東京一六四

世界の今明日

讀め!世界現勢が手に取るやうに誰にも判る!

日本豫約〆切

驚くべき時局の要求!聲價出版界を壓して大盛況裡に愈々本日〆切!申込は即刻全國書店へ!

世界は疾風の如く動く!昨日の知識を清算して今日及び明日の生きた知識を把握せねばならぬ。資源と技術、交通と産業國防と政治、それの組織と實力の正確なる認識こそ今日の日本にとつて絕對に必要である。本書は此の必要に答ふべく生れたのだ。執筆者は何れもそれぞれの權威者として我國の第一人者である。時局重大たる今日、日本人と名ふ日本人は何を措いても一人のこらず本書に來られねばならぬ。本書の著者は何人にも解り易く世界諸國の政治經濟國防文化の一切に亘つて最新の具體的現實とその動向を詳述する。

1 世界の今明日	杉森孝次郎	
2 太平洋及び濠洲	滿川龜太郎	
3 再認識下の支那	中山優	
4 印度とその國民運動	中谷武世	
5 東南亞細亞諸國	野波靜雄	
6 新裝イ·ジヤとアフリカ	中平亮	
7 歐洲の新噴火口	今岡十一郎	
8 再革命のドイツ	北昤吉	
9 新文明の先驅イタリヤ	五來欣造	
10 動かぬ國佛蘭西	町田梓樓	
11 ロシヤの實相を語る	大竹博吉	
12 英國の政治動向	茂木政兵衞	
13 アメリカへの視線	伊藤正德	
14 中米及び墨西哥	細野健	
15 南米及び西班牙	堀口九萬一	
16 綜合世界現勢圖鑑	全世界大グラフ	

第一回配本濟 滿川龜太郎著 太平洋及び濠洲

大平洋とは何ぞや、太平洋と大洋洲、太平洋の沿岸、太平洋諸島概觀、濠洲及び新西蘭、オーストラリア聯邦、大平洋を續る諸國、日米兩國及び米支關係、シンガポールを中心として、フイリツピン獨立問題、蘭領諸島の問題、黑人問題、南洋委任統治地問題、日本の將來と南洋政治、ヤツプ島問題、日本の將來と太平洋、日米戰爭と世界大戰、リツトン報告書、生命線は太平洋にもあり

中山優著 再認識下の支那

日支兩國の宿命的因緣、支那歷史に於ける國家の興亡、辛亥革命後の十五ケ年、蔣介石の辿れる道、國民政府の危機、共產黨及び共產軍、蘇聯ソヴヱト政府の瓦解、現狀の裏面、邊境の諸問題、支那の今日と明日、列强爭覇の形勢、米國の東洋政策、滿洲の獨立とその意義

第二回配本日本發賣 町田梓樓著 動かぬ國佛蘭西

フランス國民の特性と心理、保守性と人口問題、政治の特殊性、政黨の分野と內閣の不安定、大戰後の政治と政黨の動向、戰後のフランス、植民政策と國防、英佛關係と佛伊關係の推移、聯盟佛蘭西の新編成、對獨政策の動向と歐洲問題の行動、日本とフランス、支那問題とフランス、經濟恐慌とフランス、世界經濟會議へ、安全保障は何處へ

伊藤正德著 アメリカへの視線

人口問題に惱みつゝあり、國內に異人種の淆れ、民族保全運動、アングロサキソニズムの影響、自由平等人道の行方、黑人問題、KKK、外交の失敗、モンロー主義と東洋の發展、軍縮外交の勝利、日本人排斥、米國と國際聯盟、日米戰爭と日本の主張、世界一を目指す海軍、太平洋上の軍略、アメリカ經濟を動かす力

全十六册 毎月二册配本 二册で一圓五十錢 八ヶ月完結

四六判コーザツヤ紙級上製總金二百餘頁 送料二册十四錢

東京日本橋吳服橋三 平凡社 振替東京二九六二九

世界神話傳說大系

豫約募集

全十五卷

詳細な內容見本出來 申込次第進呈

全國各地の書店又は直接小社へ御申込下さい。

〆切六月十日

豫約規略

▽體裁…菊判布裝天金山名文字金押各卷に三色版數葉寫眞版挿入本文總ルビ付
▽會費…毎月一册金二圓八十錢 送料三十三錢
▽申込金…申込金壹圓·申込金は最終の會費中に充當
▽卷數…全十五卷·毎卷平均八百頁の大册揃ひ·毎月上旬配本
▽申込所…全國各地書店デパート及發行所

東京市神田區錦町一 振替東京四五三四〇番 誠文堂

申込は一日も早く!

空前の高級廉價版

菊判にして各卷八百頁の大册揃ひ挿繪豐富

豪華裝幀·至廉の會費 實物を全國書店で見よ!

永遠の若さ、不朽の生命 混々として湧く美と愛の泉

世界神話傳說大系は我が國に於いて創始的大計畫であつて、此困難にして幽玄壯大なる事業の完成を見た事は吾社の大なる誇りである。堂々全十五卷紙數一萬四千餘頁、神話學の泰斗松村博士を始め、斯界の權威を總動員し、眞摯なる學的良心と鏤骨の苦心の下に民族の歷史を尋ね、資料を探り、神話の世界的大寶庫と定評本を自負して成つた出版界の巨塔である。

監修責任編輯 文學博士 松村武雄

過去は忘れられるかも知れない。然し過去は決して死なないものである。過去は人類の一つの民族の祖先の中へ入り込んだ種々なる要素は、その民族の有する神話傳說に遺つて殘り、その民族の行くべき進路に向つて暗示の影を投げかける。神話傳說は、物語として眞に無限の興趣と魅惑とを持つ。そしてそれは文藝の世界に於いて重要な領域を占める材料を有する。吾人は、この領域に踏み込む事によつて不滅の藝術的泉に接することが出來る。神話傳說の人間への寄與は文藝としてのそれに止まるものではない。神話傳說は、ある文化の生活的記錄であり、ある文化の表象であり、信仰、思想、感情等の凡ての面に亘つての貴重な資料である。これを目して異なる種族の心理を知る事が出來る。神話傳說は不滅の藝術的感興に浸らしめる。また多くの史的事實を知るために、世界の神話傳說を必要とするため、過去の時代は遙かに遠く去つてゐる。吾人の血肉と靈魂とを形づくつた國民及各國の古文化を探り知るために缺くべからざる本質的な鍵の指である。

本大系の特色

(1) 地球全土の神話傳說悉く蒐集さる
(2) 祖先より唯一の遺産たる神話傳說の集成
(3) 物語として無限の興趣と魅惑に充つ
(4) 監修及執筆者は何れも斯界の權威
(5) 得難き泰西の名畫極彩色版の口繪
(6) 豪華版にして空前の至廉なる會費
(7) 書齋にサロンに燦然たる金箔の背

第一回配本出來·申込順により配本開始

キリシヤ·ローマ神話傳說集

中島孤島先生著·堂々八百餘頁の大册美本

ギリシヤの神話傳說は、その豐富と高雅典麗とに於いて世界の驚異である。そこには人を驚息せしめるやうな芳烈な美と思想とが流れ溢れてゐる。泰西の文學藝術の大半は其驚異なこれに仰ぐことによつて生れた。ローマ人は實際的功利的な民族で、宗教上にも立法的な性格の持主であつた。ローマの神話傳說はその特異な宗教と結びついて發展したものである。ギリシヤ·ローマを併せ讀む事によつて、神話の世界に入る鍵が得られる。

全十五卷の書目

(1) 日本篇 藤澤衞彥
(2) 支那 朝鮮 臺灣篇 松村武雄 中村亮平
(3) 埃及 アツシリア バビロン篇 中島孤島
(4) 印度 ペルシヤ篇 馬場睦夫 松村武雄
(5) ヘブライ·パレスチン篇 松村武雄
(6) ギリシヤ·ローマ篇 中島孤島
(7) 北歐篇 松村武雄
(8) ドイツ篇 松村武雄
(9) イギリス篇 中島孤島
(10) アイルランド篇 八住利雄
(11) フランス·ロシヤ篇 井上勇 昇曙夢
(12) ベルギー·オーストリヤ·ハンガリー篇 山崎光子
(13) スペイン·アナン篇 松村武雄
(14) メキシコ·ペルー篇 松村武雄
(15) フインランド セルヴイア篇 松村武雄

世界に特立する帝國海軍
時節柄、正確な認識を持て

一

今の時局を正しく認識するためには、國民は帝國海軍の實際をもう少し明確に識らねばならぬと思ふ。海の日本でありながら國民が我が海軍に就て識ることの甚だ多くないことは心あるものの洵に慨に堪へぬところである。今月は恰も日本海海戰の第二十八回記念日に相當するので、吾人は聊か此の點につき帝國海軍の現勢、實力、その世界における位地等を現下の國際關係と關聯しつつ說き、國民大衆と共に太平洋を壓して特立してゐる海軍國日本の實情を闡明したいと思ふ。

二

今までの日本は、不思議に大陸方面だけで大戰の機會を多く得た。そして日本陸軍の上に特に名譽と光彩とを添へる機會を多からしめた。日本の近海に强大なる海軍國が無い爲めもあらうが、海戰としては日清戰役當時の黄海、日露戰役當時の日本海の兩戰位のもので、歐洲大戰當時の南太平洋や地中海方面の海軍の活躍は部分的のものであつた。然し海戰の度數は少いとしても、二十八年前の日本海の海戰の如きは世界海戰史上に稀に見る光彩陸離たるもので帝國海軍の眞價を發揮して剰すところがない。所謂過去は現に向として日本が太平洋を前庭として東洋と西太平洋の平和とを保障せねばならぬ立場にある以上、全局的に其の使命を全うする爲めには如何にしても我が海軍の保持と健在とを望まねばならぬ。而して日本海戰後二十有八年を閲する今日に於て帝國海軍は果して如何なる實勢力を有し、世界海軍國の間に伍して如何なる地位を占め居るかを此際特に檢討いたしたいと思ふ。

三

帝國の海軍が、數次の軍縮會議に依て比率の上で縮小を餘儀なくされながら、實質的に依然として世界三大海軍國の一として其威力を保存し居るは、我が確信する帝國海軍當局の隱忍不拔の努力に依ること勿論であつて、吾人は國民と共に先づ此の點に於て我が海軍の劃期的强大さに絶對の敬意を表さねばならぬ。且つ帝國の海軍は其の傳統の精神に基づき依然として但だ一戰艦たりと雖も、恐れず怯まず、果斷にして恐らく世界に冠絶する道力を有するものと確信する。第二に我が海軍の誇りは其の艦艇に於ても、其の兵器に於ても、その艦艇の方式に依り世界に特立した地位を占めてゐることである。歐米式の海軍の模倣式から脱却して純日本式の海軍を創成し、經驗等に於ても日本海軍獨特の創意に成るものを造り、今や之が世界の全海軍を支配しリードするに至つたが如き實に特筆大書すべき事柄であつて國民の欣快に堪へぬところである。

四

例へば大正十年華府會議劈頭に陸奥が進水さるるに及んで全世界の海軍は何れも驚異の眼をみはつた。排水量の上でも、世界に先んじて十六吋の巨砲を搭載した點でも、速力二十三節を突破した點でも實に世界第一の戰艦であつて、日本の海軍が斯る戰艦の巨艦を建造し得た關係で何不可思議には軍艦破棄したのである。果して華府會議で問題になり陸奥は其の後五年を經て漸くロドネーとネルソンの十六吋艦九門、三萬五千噸級二隻を建造し米國亦たウエストヴアジニア、コロラドを作りメリーランドと合せて三隻の陸奥型を有し日本の陸奥長門と併せて世界の七巨艦を出現させるに至つた。而して日本海軍の獨創による此の艦型はマストを始め英米巨艦の型を待へしめたのである。而も之は戰鬪艦のみに限らず巡洋艦その他の一萬噸級巡洋艦に於て然り、潜水艦、驅逐艦、航空母艦等に於ても亦た然りである。

五

日本の國民が確的に認識してゐると否とに拘らず、是等は凡て事實であつて、之が若し英米等の諸國なら其の國民は第一の誇りとして讃へずには置かぬであらう。

吾人は日本海軍に就て必要以上に國民に誇れとは敢て云はない。然し海國日本の國民としては、帝國海軍の實情位に就ては多少の知識を持ち合すべきを忠告いたさねばならぬ。尚日本海軍は、長い海岸線を持つ日本國の自衞が專らであるに對し、英米等の强大國は優果に海軍根據地を持ち東洋艦隊を有する事實と比較して考慮することが必要である。殊に脱退後に於て一層この事は必要性を加へた。且つ「戰爭は感情と利害とが主因となる」事實等に想到し、吾人は國民が今日に於て確たる觀念と理解との外に「冷靜」とを持ち合せねばならぬ事を繰返し强調せざればならぬ。

尖銳化せる日米關係を緩和か
ル大統領と石井代表 廿六日に第三次會見
共同聲明も發表

【ワシントン二十五日發電通】ルーズベルト大統領は二十六日午後三時から石井代表と第三次會見を行ひ極東問題、軍縮問題につき更に意見を交換することになつたが、ル大統領が公式プログラム以外敢て石井代表と會見するは極東問題を新に認識し將來日米の意見懸隔を緩和する準備としたいといふル大統領の希望に依るものと見られてゐる、斯くて兩氏の數次に亙る會見は少くともフーバー政府以來尖銳化せる日米關係を緩和するものと觀測さる、猶ル、石井兩氏は二十七日日米會商につき共同コムミユニケを發表する筈

極東問題に就ての意見交換の內容

【ワシントン二十五日發電通】別項の如く午後三時三十五分より一時間十分に亙るルーズベルト大統領と石井代表との一騎打ちの第二次會談は頗る重大意義を有するものとして多大の注目を惹かれてをり、その內容は

一切極祕 に附せられてゐるが、右會見において世界及び極東における一般的政局に關し論議されたことは各方面の觀察するところで、ル大統領は先づ軍縮及び安全保障問題より說き起し次で世界及び極東政局に及び、石井代表亦これに應酬するところあり會談は夫々個人的性質を有するもので兩氏とも打解け、隔意なき意見を交換したもので、殊に極東問題については大要左の如き意見が兩者の間に交換された即ち

ル大統領 は アメリカは兩國の親善關係を繼續する、然してまた日本の滿洲における權益は充分諒解し且つ極東不安定の現狀に不安を感じてゐる日本の立場に同情してゐる、從つて滿洲における日本の權益自由には何等反對又は干涉せんとする意思はない、唯一般米國民は日本のとれる手段が未だ完成の域に達せざるデリケートな平和機構を危險に陥るものであるとの感を抱いてゐる これに對し

石井代表 は 大統領の好意ある個人としての見方に感謝するとともに滿洲問題に關する米國の惡化につき詳說し、日本の行動は全く權利に基く合法行爲であり滿洲の平和は平和となりつつあり と述べル大統領は更に日本が平和事業の要素たる極東平和を擁護するため日本が最大の努力をなさんことを望むと述べ會談を終つたが互ひに同情的で個人的諒解は成つたが未だ個人に對し政府の意見變更を言明し得るまでの諒解には達するに至らないものと解さる

ス前國務長官とル大統領が會談
極東問題に關して

【ワシントン二十五日發電通】ルーズベルト大統領は二十四日石井代表との會談後前國務長官スチムソン氏を白亞館の官邸に召致し數分間會談を交へた、右は極東問題就中日本の對滿政策に關し協議されたものと多大の注目を惹いてゐるが、終了後ス氏は記者に對し左の如く否定した

ルーズベルト大統領を訪問したのは全く個人的のもので極東問題等を協議したものではない自分は世界經濟會議には行かぬものと解する

外交交涉の裏面經過を說明
スチムソン氏から

【ワシントン二十五日發電通】ル大統領とスチムソン前國務長官との會見はス氏の否定にも拘らず極東問題に關する意見交換であるとの消息が各方面から傳へられて居り右會見上ル大統領はス氏に一九三一年九月十八日以來の日米間の外交交涉の裏面的經過の詳細な說明を求めス氏はこれを說明せる後ル氏が大統領就任に先立ちフーバー前大統領の對東洋政策を變更することなく踏襲すべき旨非公式に言質を與へた事實に言及し想起せられんことを求めたと

我代表の歡迎晩餐會
日本大使館で盛大に擧行

【ワシントン二十五日發聯合】石井、深井兩氏以下經濟會議代表歡迎晩餐會は二十五日夜日本大使館で出淵大使夫妻主催の下に盛大に擧行、米國側より國務、財務、商務の三長官夫妻初め兩院領袖國務省代表等出席し、席上出淵大使の歡迎の挨拶に次いで石井氏の答辭あり、日米親善の雰圍氣裡に主客打解けて歡を盡した、右晩餐會に引續きレセプションあり外交團政府高官等二百名列席盛大を極めた

日米爲替には强材料
紐育聯銀利下につき 日銀當局語る

【東京二十六日發電通】二十六日入電のアメリカ聯銀行利下につき日本銀行當局は左の如く語つた

今回の利下はアメリカ金界の緩慢と政府のインフレ政策に協調するため行はれたものと見られる、卽ちアメリカの金融恐慌後漸く復舊となり金利も略々恐慌前に復歸じインフレ案も議會を通過したのでこの大勢に應じたもので別に景氣政策の意味は含まれてゐないであらう、對外關係には影響あるまいが理論上クロスレート及び日本爲替には强材料である

一々反駁して事實無根を例證
ソヴエットの覺書に對する我が回答文を發表

【東京二十六日發電通】東鐵問題に關する四月十六日付ソヴエット聯邦政府外務人民委員次長カラハン氏の覺書に對しては內田外相は二十二日大田駐露大使を通じ回答文を訓電したが、大田大使は二十六日カラハン次長に手交する事に至つたので同日午後四時 **回答文** を發表した、內容大要左の如し

滿洲事變後日本軍の行動北滿に展開するに及んで帝國政府は東鐵の利益を毀損せざることに萬全の注意を拂ひたるは顯著なる事實にして、右はソ聯邦政府においても諒承せらるべきところなり然るにソ聯邦政府は若干の事例を指摘して政府に對し利益擁護のため有效手段を執らんことを要求せり、右指摘せられたる事項中には

純然た る滿洲國政府の所管に屬するものあり、右は帝國の關知せざるところにして帝國において責任を負ふべき筋合のものにあらざるをもつてこの種事項に關しては回答の限りにあらず、日本に關係あるものとして日本軍のハルビン埠頭事務所占有問題、日本軍輸送賃銀問題、東鐵東部線區間のロシア人逮捕、在滿帝國官憲の東鐵に關するソ滿紛議問題、東鐵列車顚覆事件に關聯したロシア人の拘留問題等を列擧し一つ一つこれを反駁、事實無根を例證して詳述せり、以上述べたるところによりソ聯邦は帝國軍隊及び官憲行動にしてソ聯邦政府の要求する如く東鐵に

憂慮す るが如き事態の尖銳化を目的とし又は同鐵道において重大なる事態を生ぜしめたるが如きこと絶對にこれなきことを充分諒解せらるべしと信ず、尚最後に東鐵の營業に關聯して惹起せられたる紛爭の解決は同鐵道共同經營の責任者たるソ滿兩國當局者間の折衝に待つべきところなるも、ソ滿兩國間における平和的秩序の維持は重要なる極東平和の

基調た り、而して帝國政府は日滿議定書の規定に基く責務に鑑み滿洲國の治安維持に關し重大なる關心を有するが故に東鐵問題の推移に關して慎重の注意を忘らざると共に特に解決に到達せんことを希望してやまざるものなり

英米の反對に對し我海軍は强硬態度
會議の決裂も已むを得ずとて

【東京二十六日發電通】二十五日の軍縮一般委員會がイギリス案の海軍軍備に關する約定の審議を開始するに當り、わが佐藤全權が帝國の立場を明かにしワシントン及びロンドン兩海軍條約の

制限す る案を提出したレイギリス代表エデン氏、アメリカ代表デヴイス氏が猛烈と反對したとの報はわが海軍當局を刺戟せしめ當局は今後の會議の動向が英米等が帝國の主張を全然無視せる如き

强硬な 態度を持して約の效力を一九三六年以後も持續せんとする提議は勿論設案の數字を基礎とし各國間の協定を更生せんとする如何なる方法も帝國本來の主張を全然無視せるものなるを以て反對する方針の效力持續を主張し譲らざるにおいて帝國も亦雙方所信を開陳し公明なるわが立場を闡明しこれがため會議の決裂も亦已むを得ずとしてゐる

東鐵の買收を滿洲國で正式決定
交涉地は東京でよい
武藤大使から報告

【東京二十六日發電通】東鐵讓渡問題に付き政府はこれを滿洲國政府に斡旋するに決し去る二十四日武藤大使を通じ謝外交總長に對しソヴエット政府との間に讓渡交涉を行ふやう慫慂するところあつたが二十六日武藤大使より內田外相に對し滿洲國政府の正式回答を左の如く報告した

一、滿洲國政府は東鐵買收を正式に決定した
一、之に關するソヴエット政府の交涉につき日本政府の好意的斡旋を希望する
一、交涉地を東京とするに異議なし

依つて內田外相は右回答に基き二十六日午後大田大使に訓電しソ聯邦政府外務人民委員長リトヴイノフ氏に對して回答することとなつた

ソ國に對する我回答の內容
交涉開始は六月中旬か

【東京二十六日發電通】大田駐露大使よりソヴエット聯邦人民委員長リトヴイノフ氏に對しなすべき東鐵買收に關する回答左の如し

一、去る五月二日リトヴイノフ外務人民委員長より提起された東鐵賣却提議は滿洲國政府でこれに應ずるを至當と認め同政府にこれを勸說せるところ同政府よりこれが正式回答を得たり、依つてわが政府はソヴエット聯邦政府においても滿洲國との間にこれが交涉を進めることを慫慂せられんことを希望する

一、右ソ滿兩國の讓渡交涉に對してはわが政府は好意的斡旋をなすの用意あり、從つて右交涉の場所を東京とし、依つてソ聯邦政府より至急適當代表を派遣されたし

尚目下來朝中の大橋滿洲國外交次長は兩三日中に一旦歸國し同國政府と打合の上これが交涉に入る筈で、從つて其の實際的交涉開始は六月中旬と見らる

鈴木總裁承諾すれば若槻總裁にも懇請
無任所大臣は自分一個の發意
鐵相と會見後 高橋藏相語る

【東京二十六日發電通】三土鐵相は二十六日午後四時三十分高橋藏相を私邸に訪ひ、約二時間に亙り高橋藏相の留任による政友黨政府の微妙な動きにつき政友會の態度を報告し、種々意見交換を遂げ六時三十分辭去した、會見後藏相は語る

鐵相の來た用件については話出來ぬ、新聞は政友會と政府の間が絶緣になるやうに傳へてゐるが、自分としては何等責任ある人から聽いてゐない、先日鈴木總裁に無任所大臣になつて貰へと懇請したのは自分の意見からだ、私は現在の日本において擧國一致內閣は絶對に必要と信じてゐる、先日會見の際鈴木總裁は回答しなかつたが、自分は總裁が承諾して異れば更に若槻民政黨總裁にも勸めるつもりでゐたのである

高橋藏相に詰問的注意
『倒閣の具』問題で
山口政友幹事長が

【東京二十六日發電通】山口政友幹事長は二十六日午後二時官邸に高橋藏相を訪問し、過般の長老會議及び二十五日の幹部會の結果を報告、黨としては今後藏相の立場を取り政策本位に應つて行動進退するに決した旨を告げ、時せて新聞紙上に依れば政友會が高橋藏相の進退問題をもつて倒閣の具に供せるが如く言はれたと傳へられてゐるが甚だ心外であると多少詰問的に注意を促し、會談一時間にして辭去した

即時絶緣の實行は不可能
黨內の步調揃はぬ

【東京二十六日發電通】政友會は純然たる野黨の立場に返り是々非々主義により政策に邁進することを決定したが右は勿論政府と絶緣を意味するものである、しかもその絶緣時期は何時であるか黨內に同じ絶緣派中にも即時絶緣すべしとするものと臨時絶緣は適當を缺くから議會に直面した上政府の政策を

檢討し 闘ふべきものに對しては極力闘ふこととするがよい、これが政黨としての本來の面目態度であるとなし各々主張するところ異なつてゐる、更にこれ等絶緣派の外に旣報の如き久原部派あり又幹部の內にも久原房之助氏の如き政黨合同論を有してゐる人さへあるわけで、黨內の實情は必ずしも申合せ通り決然として步調を揃へてゐるわけでない、而して政友會が絶緣し出處進退を引揚げて政府と

闘ふこ とになれば解散は免れず、然る時は政友會內は一層反幹部勢力が增大するものと見られこれ等の情勢に對しては幹部も深く警戒を要するところあるべく、されば政友會も絶緣の決心をしたとて直ちにこれを實行することは不可能の事情にあり政府が政友會の態度を樂觀してゐるのもこの點である

武者小路子駐土大使に正式發令さる

【東京二十六日發電通】外務省は武者小路駐土大使に對する同國政府のアグレマンを得たので二十六日附左の如く正式發令された

特命全權公使 從三位勳三等子爵 武者小路公共
任特命全權大使 土耳其駐箚被仰付

後藤亮一氏は民政黨に復歸

【東京二十六日發電通】岐阜縣選出後藤亮一代議士は二十七日民政黨復歸を正式決定されることとなつた

北支政務整理第一回會議
六月一日擧行

【北平二十六日發電通】黃郛を主班とする北支政務整理委員會は黃郛の北上後北支の財政、金融のため未だ成立式を擧ぐるに至つてゐないが、汪精衞からの督促もあり、六月一日を期し同委員會成立の第一回會議を擧行するに決定した

預金部現況
資產總額卅七億九百萬圓

【東京二十六日發電通】大藏省發表、五月十五日現在預金部現況は資產總額三十七億九百二十三萬七千圓にして四月末に比し五百六十萬一千圓の增加を示した

銀行救濟法案米上院で可決

【東京二十六日發電通】アメリカ上院は金本位制擁護論者として知らるる民主黨議員グラス氏の提案にかかる銀行救濟及び銀行制度改善法案を二十五日可決した

郵船無配繼續

【東京二十六日發電通】日本郵船會社では二十六日午後定時總會を開き無配繼續を可決した

瑞穗丸より

(來航)瀨戶內海の濃霧のため午後二時門司發幸ひ濛靄な航海に恵まれ元氣よく二十七日午後零時半基隆港外着の豫定、臺大教授大島金太郎、同令孃、高雄市助役泉芳德、三井物產臺北支店次席菅沼邪彥、電力技師新井榮吉、殖產局技師馬場宏規同家族、二等軍醫正竹內包、シヤム教育視察員デヤハスチヤ、パダサトラプチヤ其他の諸氏外多數 天候無電二十六日受信

會事

▲愛知縣議歡迎會 臺北愛知縣人會は臺灣視察に來臺した愛知縣會議員水野忠五氏一行の歡迎會を廿八日(日曜)午後六時半から蓬萊閣で開催する、會費金三圓、二十七日迄に櫻井組又は堀內商會へ申込めばよい ▲滋賀縣人會觀劇會 滋賀縣人會では今回羽田歌劇團一行の來臺開演を機とし二十八日午後六時家族慰安觀劇會を催す ▲信濃會家族會 二十八日午前九時から榮座を買切り家族大會を催し餘興に目下開演中の羽田歌劇を觀覽する由、會費は會員も家族金一圓で弁當菓子其他 ▲羽田歌劇團招待會 臺北商工會は羽田歌劇團一行を三十日正午自宅に招待して午餐會を開催する會費は二圓、當日持參申込所は村井商行又は廣島物產協會

シナチク

中川總督の上京と共に地方自治制の問題が東都の政界人や新聞人の注意を惹いてゐるらしい、それで二十四日永井拓相と會見した時など「そら自治問題だ」と言つた調子に新聞記者の包圍を受けたらしいが何分にも僅か三四十分の會見ではこの大問題につき新聞記者に納得を與へるだけの話合までは進まなかつた樣だ、殊に未だ議論の醖釀してゐる程度なので一層ややこしかつたとのこと▲京大の瀧川教授問題はたうとう行く所まで行つてしまつたが、渦中にまき込まれた小西總長、總長になつて間もないのに飛んだ心配が持上つたものである。平塚長官「三高時代に小西、內ケ崎(作三郎)などは文科で鳩山交通局總長の兄貴の秀夫や僕は法科であつたが同期であつた、その後世の中に出てからも小西君には度々話頭に上つたこともあるが、先だつて總長になつたといふので喜んでゐたところ、こんどの問題でどうなることかと心配してゐるよ……」と案じてゐる、人の運不運は解らぬものだ。

●大阪商船株式會社變更(支店)第拾參回社債償還ニ依リ昭和八年五月拾五日社債總額ヲ金貳千貳百五拾萬圓ト變更ス 右昭和八年五月貳拾五日登記 臺北地方法院基隆出張所

●產業組合登記公告 有限責任礁溪信用購買販賣利用組合(變更)理事呂天賜ハ昭和八年五月八日住所ヲ宜蘭郡礁溪庄二結參百六拾五番地ノ八ニ移轉ス 右昭和八年五月貳拾四日登記 臺北地方法院宜蘭支部

●有限責任竹東信用購買利用組合(變更)理事名缺員ノ處昭和八年四月拾五日竹東郡竹東庄竹東字竹東七四番地彭宗保補缺就任セリ 右昭和八年五月貳拾五日登記 臺北地方法院新竹支部

●有限責任南投信用購買販賣利用組合(變更)昭和八年五月拾四日名稱ヲ有限責任南投信用購買販賣利用組合ト變更、同日目的中左ノ事項追加ス (四)組合員ノ產業又ハ經濟ニ必要ナル物ヲ買入レ之ヲ組合員ニ賣却スルコト (五)組合員ノ委託ヲ受ケ其ノ生產シタル物ヲ販賣スルコト (六)組合員ヲシテ產業又ハ經濟ニ必要ナル設備ヲ利用セシムルコト 同日出資拂込ノ方法ヲ左ノ如ク變更ス (一)出資第一回ノ拂込金額ハ第七拾參條ノ場合ヲ除クノ外壹口ニ付金壹圓五拾錢以上トス (二)第二回以後ノ出資拂込ハ配當スベキ剩餘金ヨリ拂込ニ充ツルモノトシ組合員ハ出資壹口每ニ每年六月末日迄ニ金壹圓以上拂込ヲ爲スベシ 右昭和八年五月貳拾五日登記 臺北地方法院桃園出張所

特別當座預金通帳紛失廣告 番號六八一五番 氏名金屋兒人 右當店發行ノ通帳紛失候間昭和八年四月廿六日以降無效ト有之今後無效トス 株式會社三十四銀行臺北支店

高冷 砂し生ビール
城內配給所 迅速配達
伊田商店 電四五五

台南 辯護士紹介
辯護士 法學士 松田宏一 臺南市大宮町四ノ二四 電話一四五番 出張所 嘉義市三丁目 電六一三
辯護士 佐藤三之助 臺南市綠町五七番地 電話一二四番
辯護士 法學士 中山孝一 嘉義市宮前町七丁目三八番地 電話一一八番
辯護士 法學士 安里積千代 臺南市大宮町三ノ三四 電話四五九番
辯護士 井戶諒 臺南市幸町二ノ四四 電話二二〇番

大阪商船 基隆出帆
扶桑丸 門司神戶行 五月廿七日前十時發
瑞穗丸 五月卅一日前十時發
蓬萊丸 六月五日前十時發

近海郵船 基隆出帆
大和丸 門司神戶行 五月廿九日前十時發
朝日丸 六月三日前十時發
吉野丸 六月七日前十時發

大連汽船 基隆出帆
大連直行 山東丸 五月卅日後四時基隆發
河北丸 六月十日後四時基隆發
山西丸 六月廿日後四時基隆發
代理店 丸一組

宮內省御用達 リボンシトロン
リボンタンサン

本町聯合抽籤券附謝恩大賣出
特等 參拾圓
壹等 參圓
貳等 貳圓
參等 一圓
四等 五十錢
引換期間六月一日より六月末日迄(以後無效)
本町聯合大賣出會

徹底的ニ準備セル 御記念贈答品
國盛進商行
臺北市本町二ノ七番 電二三五番

確實ニ金ノ儲カル新事業
中川總督閣下御買上官邸備付品
ユーデーボーリング場經營
三興商會

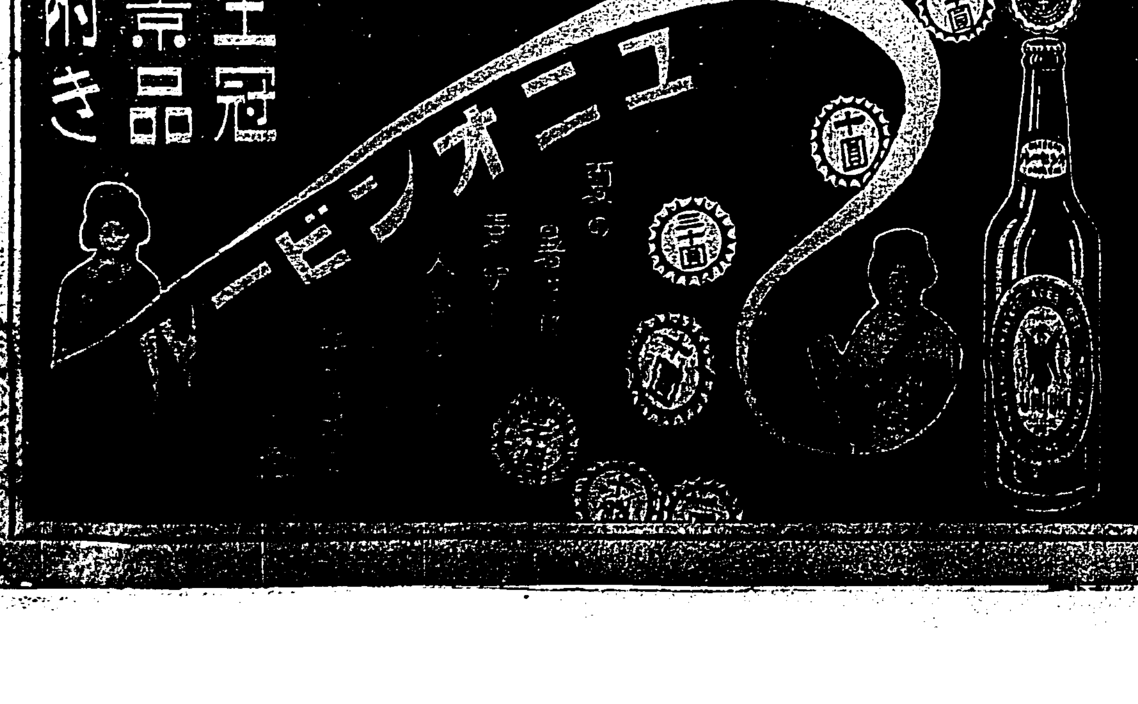

◇—涼……味—◇

五十五萬人の力で 州下一の道路完成

◇—臺南州虎尾郡—◇

【虎尾電話】虎尾郡人員五十五萬人と云ふ莫大な保甲民の出役から竣功した虎尾郡にかける新乘道路は延長實に百五十三里に達し幅四間以上六間とし海岸地帶には十二間と云ふ全く類例のない道路が出來數年の努力は今回の總選擧に新たな臺南州下一と折紙がつけられ二十五日午前十時半より今川知事、殿村警務部長等臨席の上道路品評會褒賞授與式を擧行した受賞者左の如し

一等 埔姜崙△二等 二崙、崙背△三等 西螺、埔心、土庫△四等 四公厝、大埤子、虎尾、崙子頂

出征將士の 慰問金を募集 愛婦會員等が

【新竹電話】愛國婦人會新竹州支部新竹郡幹部では滿洲出征將士慰問のため郡幹部以下の自發的寄附に依つて一人十錢以上の熱誠なる慰問金を募集郡下合計金三百三十三圓四十二錢を得これを新竹州支部に送金し來つたので州部では二十六日北部に送達した

臺南市—の 市民大運動會 二十八日盛大に擧行

【臺南電話】臺南聯合運動協會主催の臺南市民大運動會は既報の如く二十八日新公園運動場で擧行されるが同日の式次第は左の通り行はれる

(イ)開會式(午前八時)

一、一同着席 二、開會の辭 三、優勝旗返還 四、優勝旗授與 五、閉式

(ロ)閉會式(午前九時)

一、開會の辭 二、工業報告 三、市尹式辭 四、來賓祝辭 五、閉式

(ハ)市民大運動會(午前七時)

一、入場 二、國旗掲揚 三、會長挨拶 四、審判長の注意 五、運動開始(學校兒童生徒一般を併せて運動二十四種遊戲二十一種) 六、成績發表賞品授與會長挨拶國旗降下閉會

尚當日運動競技終了後臺南愛馬會では臺南騎兵隊援助の下に高等馬術大會を開いて興を添へる筈である

記念軍事講演

【宜蘭電話】海軍記念日に際り軍事思想普及のため基隆から二十六日朝來宜した山口五十鈴艦長は午前十時から宜蘭公學校午後二時から農林學校で軍事講演を行ひ午後七時から一般市民のため公會堂において熱辯を振ひ軍事思想を普及したが聽衆頗る多く盛況裡に同九時過散會した

軍事講話

二十六日午後三時より臺北州淡水公會堂に於いて軍艦五十鈴の乘組員海軍機關將校中尉二ケ團長氏の軍事講話ある由

十數隻の漁船 突如某方面に出向

◇—高雄港碇泊中の—◇

【高雄電話】南洋某方面で海產物採取中支那官艇に漁船乘組員拉致とも報道された該漁船の第十一松丸事件は既報の如く當業者間に一大衝動を與へ其後關係者間で對策を攻究中であつたが高雄の愛國丸外十五隻の漁船は二十五日夜突如某方面に向つた一方高雄州水產試驗船高雄丸も亦漁場調査のため某方面に出動したが同船には與儀總督府技師、高雄州宮村勸業課長、八坂水產技師外二三の人々が便乘した

益蟲クリプト 良好な成績 今年は三千匹配付

臺南州農事試驗場では果樹蔬菜臘本乘花等の害蟲「コナカヒガラムシ」の驅除用として昨年初めて「クリプト」甲蟲約五千匹を州下各郡市を經て又は直接配付されたがその結果は何れも良好な成績を示し特に柑橘類の如きは著しく害蟲の被害を輕減した由である試驗場では右の實績に鑑み最近に約三千匹を配付したが各郡市よりの希望多數に上り不足を告げる狀態で繁殖後引續き配付の豫定である。この益蟲は放飼場所以外に飛散して害蟲を喰害することがあり、クリプトは害蟲の「コナカヒガラ」と類似してゐるから害蟲と誤認され易いのが注意すべき點で今回の配付は極めて有效なものと期待されてゐる

鹽埔青年團の 總會と學藝會

高雄州屏東郡鹽埔庄青年團は二十七日午前九時より同地公學校で第三回總會を開催するが行事は開團式、優良團員表彰、事業と會計の報告、研究發表等々で午後一時より學藝會を開催する

旱天續きで 野菜類拂底 賴みになるは 印度ホーレン草のみ

【臺南電話】臺南では旱天のため蔬菜類の出廻り減少し需給關係を感ずる狀態であるが市場の出廻り狀態は多少減少の傾向にあつても四月中は四十萬キロに上り五月は昨日までに約二十萬キロに達したが玉葱、馬鈴薯等で蕪、大根、白菜等は出廻り薄で來る十月頃までは此の狀態を繼續するものと見られてゐるが夏季蔬菜類の奬勵栽培も印度ホーレン草を除けば未だ試驗時代で旱天續けば一層減少するであらうと懸念されてゐる

學藝會

新竹市新竹昭和國語[illegible]

鳳梨共販の 特例組廢止の噂 その實現を待望さる

【高雄電話】鳳梨罐詰共同販賣會社の設立當時に於て共販會社に手數料のみを納め製品は勝手に處分し得る特例組なるものを認めた結果今ではこの特例組の爲に共同計算による當業者は常に不利の立場に置かれてゐると同時に販賣統制をモツトーとして生れた共販會社もこれがために統制を亂されてゐる事は否定し得ぬ事實なので特例組廢止の要は從來屢々共同計算側から提唱されて來たが今回鳳梨罐詰の取引協定機から端なくも特例組の有力者から特例組を廢止し關東西プールから二十萬圓東洋罐詰會社から五萬圓都合二十五萬圓を出資、かくて共販會社資本金を現在の二倍即ち五十萬圓として販賣統制の實をあぐべしとの說が出て目下之につき協議を凝らしてゐる旨最近ある筋へ情報があつた若之が具體化すれば鳳梨界の癌とも云はれる特例組が姿を沒して共販會社としても仕事が非常にし易くなるのでこの實現は鳳梨界に於ける一轉機として待望されてゐる

初ての檢閲 蕃人青年會員 一等は外麻裡巴

【屏東電話】潮州郡枋寮分室管內で初めて組織された蕃人青年會の第一回檢閲は二十六日午前八時半同分室構內廣場で擧行された、參加蕃人青年會員イキリキ外十一ケ所五百三十九名、佐々木警務部長、佐野理蕃、水野警部、大串保安課長同行、富永郡守と共に臨席、一同國歌を三唱し西澤警部補によつて國旗掲揚されて後檢閲に移り各班順に約半時間の檢閲を行ひそれぞれ採點の結果山口警部より一等外麻裡巴二等內文、三等牡丹路以下それぞれ成績の發表あり富永郡守より外麻裡巴青年會に優勝旗を授與し警務部長、富永會長の訓示があり優勝會長の答辭あつて國旗降下正午終了した

(郡長佐久間與學氏では二十七日午後七時より同郡に於て兒童の學藝會を開催するにつき多數の來觀を希望す

一學級增加

臺南州新營郡新營公學校では本年度新入生二學級を募集の所應募者が多數の爲め一學級增加の爲め教室不足に依り事務室を教室に充當し事務室は甚だしい狹隘な廊下に移轉となり餘多數を容るる餘裕がないので父兄側で郡庄當局に對し陳情した

花蓮港の 交通整理

【花蓮港電話】花蓮港街の交通頻繁な大通りは從來たびたび交通事故があり且つ車馬の左側通行も充分勵行されてゐないので花蓮支廳では本月始めから黒金通り花蓮港驛前の十字路他二ケ所で特に車馬の交通頻繁なる日に限り交通整理訓練をやつてゐるが成績良好である

新豐郡下の 豚コレラ豫防 去年の流行に懲りて

【臺南電話】新豐郡では去る二十四日より三十日までを豚コレラ豫防週間と定め郡警察課獸醫師人夫より成る消毒隊四組を編成して郡下全般に亙り片ッ端から各戶の豚舍を消毒する一方宣傳ビラを配布して豫防消毒を行つてゐるが同郡下では昨年の雨期同病蔓延に惱まされた痛い經驗を有し本年の雨期を目睫に控へて一般所有者側でも當局の有難味を大いに喜び自發的に消毒するものもあり全般に亙つて徹底的豫防が行はれてゐる

會計檢査

【宜蘭電話】臺灣地方に於る會計檢査のため水島檢查官は豫定より一日遲れ二十六日來宜直ちに二組の宜蘭濁水溪架橋工事現場に到り詳細檢査する所あつたが引續き羅東營林所、水工事、宜蘭水道、專賣局出張所等の檢査を行ふ筈

屏東街の 徵兵檢查合格者

屏東街居住者の昭和八年度徵兵檢查合格者は受檢者三十一名の內其成績は甲種八名、第一乙種四名、第二乙種十一名、丙七名、丁一名で外に現役志願三名は全部合格した

高雄市の 產業獎勵規程

高雄市では產業獎勵及市の繁榮を圖る目的を以て告示第二十七號を以て高雄市獎勵規程を發布したが之に依る獎勵金は特に必要と認め個人若くは各種組合又は團體等に對して左記各號の一に該當する者に交付するもので市費の補助を受けたるものは例外である

一、本市に於て將來重要物產たるべき見込ある工業の創設又は現在物產の改良振興を圖る計畫を爲す者

一、本市に於て商品の販路擴張を圖る者

一、本市に於て產業の發達上必要なる意匠圖案又は器具、機械を發明したる者

一、本市以外に於て開催する共進會、品評會、展覽會等に出品する者

一、本市に出荷する目的を以て共同施設を爲す者

一、本市に於て仕入方法、販賣方法等取引改善を行はんとする者

一、商店店頭裝飾其の他顧客勸誘上必要なる共同施設を爲すもの

一、其の他市尹に於て產業獎勵上特に必要と認めたる者

獎勵金の交付を受けんとする者は其の目的、事業の種類、經費概算及實施方法を具し市尹に申請を要する

時の記念日

【花蓮港電話】花蓮港廳教育係では六月十日の時の日を記念するため時の宣傳に關するポスター四百枚を作成し廳下の各學校廳下街庄區役場に配付すると

青訓所受講者

【花蓮港電話】五月二十九日より六月三日まで臺北市に開催される臺灣教育會主催の青年訓練所指導者講習會には廳下より左の九名が受講することに決定した

吉野青年訓練所主事早川吉雄、同富田重榮、西村健之助、鳳林村青年訓練所主事早川照吉、木下有明、林田村青年訓練所主事松尾末吉、安倍寅一、能勢一郎、花蓮港廳甲斐裔男

六五老人の 昇汞水自殺 原因は屠殺稅不回收

【臺南電話】臺南市大宮町四の八〇臺南市家畜市場屠獸場大阪市田中彌平(六五)は二十五日午後十一時市內醫院部落で昇汞を服毒苦悶中を通行人が發見急手當を施したが二十六日午前一時遂に死亡した同人は同日平常の通り出勤し午後三時頃事務所を出たきり夜の十時に至るも事務所へも自宅へも歸らぬので事務員、家人等が騷ぎ出し事務所の同人の風呂敷包から市勵業課市場係者及び久子と宛名した遺書二通を發見したので八方搜査したが既に遲かつた、自殺の原因については臺南署で詳細取調べ中であるが市役所員その他一般の噂では非常に實直者であり責任感につきかれて屠殺稅徵收者等の間に紛糾があつたため屠殺稅が思ふやうに回收出來ず市に納入すべき金に困り別途臺南、高雄兩州聯合會に納入すべき一千圓を先程市の納入に融通しその後臘ら借を折つても殺の回收が出來ないのでそれを苦にして自決したものらしい

日照で鹽分が增し 魚塭の魚が斃死す

◇—高雄州下の旱害—◇

【高雄電話】高雄州下では旱魃久しきに亙つて農作物その他の被害は相當甚大に亙つてゐるが岡山郡彌陀庄では旱天の爲め魚塭の鹽分が濃度を增し之が爲鯔二千斤斃死し又その外各種の魚類も斃死した又左營庄魚塭四百六十甲に飼養中の魚類も六十パーセント斃死した

魚塭組合組織 販賣統制實施

臺南州下北門郡下の各魚塭業者は從來販賣上の統制を缺き仲間業者たる魚行のために販賣を支配されてゐたが最近に至り魚塭組合を組織し各組合が結束して販賣の統制を行ふ運動中であつたが過日佳里漁業者信用販賣利用組合が主催となり魚塭業者を集めて塭長會議を開き魚類の販賣統制を可決し其の實行方法として組合經營の魚市場に依託し從來の問屋業者と取引せざること其他區域外販賣法等を協議決定し二十四日から實施したのである

滿開のシルシフローラム(十三房) 臺中州立農事試驗場長宋永技師寄贈

米同業役員會

【臺中電話】臺中州米穀同業組合では先般定期總會開催の際役員改選を行つて認可申請の所この程認可を見るに至つたので新役員の顏合せを兼ね二十七日午後一時より同組合に於いて新役員會を開催し販賣檢査員採用に關する件その他を附議する筈

農倉打合會

【嘉義電話】臺南州農會では今回嘉義郡民雄庄に農業倉庫を設置したので二十七日午前十一時關係者を同倉庫に召集打合會を開く事となつた、當日は勸業課長、田見技師、手島農會主事、猪口嘉義郡守等出席

技術員會議

【花蓮港電話】二十六、二十七の兩日同花蓮港廳に開かるる技術員事務打合會における指示事項左の如し

一、八年度農會施設事業實施に關する件

二、種豚の配給に關する件

三、水、黃牛體形調查に關する件

四、養豚經濟調查に關する件

五、家畜診療に關する件

六、家畜傳染病豫防に關する件

七、農家年貢作製に關する件

八、コーヒ銹病に關する件

傭人表彰

【臺南電話】臺南郵便支局では來る六月一日午前九時より同支局に於て傭人表彰式を行ふと

戶稅斟酌會

臺南州斗六郡古坑庄では去る二十五日午前十時より古坑庄役場に於て川尻郡務課長並に板頭街庄主任協議員の下に同庄區委員を集め戶稅調查均衡に關する斟酌會を開催し續いて川尻郡務課長より甘蔗糖米栽培に關する講話を行ひて正午に散會した

宜蘭軟式野球 第二次戰

【宜蘭電話】蘭陽三郡下軟式野球大會第二次戰は二十七日午後一時半から羅東郡主催によつて火蓋を切られるが兩郡とも蘭陽地方は勿論全島的に見ても一流チームを以つて許されてゐるだけに事實上に優勝試合ともなるべく兩軍の意氣物凄く二十七日の一戰こそ三郡下野球ファン待望の的となつてゐる

軟式野球の リーグ戰

【花蓮港電話】花蓮港野球軟式リーグ戰は來る二十七日から花岡グランドに於て開催されるが出場チームは鐵、廳、警務、教員、鐵の四團であると

三百圓寄附

【宜蘭電話】先般死去した前宜蘭街方面委員石義欽氏の遺族は同氏の意思によるものとして宜蘭街社會事業助成會に金三百圓を寄附した

永樂町のボヤ

【臺南電話】二十五日午後四時半頃臺南市永樂町二の二〇林敘方炊事場より出火漸々と火を吐き出すのを附近のものが發見附近のもの多數集つて水道栓からホースを引いて二十分にして消火せしめた、損害極少に止り大事に至らなかつたが原因は煙突の構造不備により煙突に接した物置き棚に點火したためである

精神病者 轢傷さる

【嘉義電話】東石郡太保庄後潭庄民北門町精神病者王代來(三二)は二十五日午後四時市內埤子頭附近營林所阿里山線鐵道線路內にボンヤリ佇んでる所を竹崎に向ふガソリンカーに轢き倒され頭部に重傷を負うた

カフエーで亂闘

【基隆電話】大日本製糖虎尾工場級の機關手兒玉森巳(二)臺北市北門町新自動車運轉手張翻廷(二七)の兩名は二十五日午後十時頃市內西門町カフエーキリンに登り同樓の女給孔悤は兒玉の內緣の妻である件が張がからかつた事から前記二人の暴亂騷動となり西門町派出所巡査におさへられた

桃園雄志會 音樂演奏會

新竹州桃園雄志會では來る二十九日午後七時より桃園公會堂において音樂演奏會を開催する

話のたね

月々の家賃を滯りなく入れてくれる店子が少くなり甚だしいのになると一二年も支拂はず、おまけに立退料を請求するとイケ圖々しい店子もある世の中で困り拔いた小樽市の某家主さん一計を案じて曰く(毎月滯りなく家賃を入れてくれる店子には一年經過後の一月分を賞與として店子に進ぜやう」その上毎月家賃を納めに來る毎に座敷へ上げてあつカンを一本つけませう」と發表した所それ以來店子二十三人の中毎月確實に家賃を入れる店子が一人出現したので家主さんその效力の偉大さに稍々とばかり手を打つて「チーお上りよ女房熱カンを一本つけんかい!」でな事で歐循すれば店子目を細くして「ドーセ拂はねばならぬ家賃です…せめて熱カンを樂みにネ……へへへへ」

人事

△市田內務部長は二十六日午前十時自動車にて北斗郡下の旱害視察を兼ね移民地視察をなした(臺中電話)

◇萬なかだち◇

求職一件一圓 其他一回 登圓貳拾錢 三回七拾錢 廣告名倍額

貸地 …在千歲町一の一三敷地一八〇坪家屋五七〇所內二階建一 臺北信用組合

貸家 若竹町金光教會前へ入る 電話一〇八八番

貸家 大正町十條通右側

貸家 新榮町三の二〇、八六六

ミシン 講習

ゲーム取

家政婦

求出資

大正かとり線香

蚊とりで一番 すばらしきゝめ

紀州・箕島 大正除虫菊株式會社

胃と腸が丈夫になり 精力旺盛となる

完全無臭 にんにく劑

オセロ

(全國有名藥店に有り)

中學

帝國教育會出版部

淋病 治療と性病豫防に絕對權威

ケンゴール

日東藥化學研究所

三共の薬品

薬品は、治病の第一線に立つものであり、從つて其品質精良にして、能く所期の效果を齎すものたることを絶對に必要とします。

薬品の良否は、時に例外あるも、一般に外觀で鑑別することは困難です。故に名稱が同一で、外觀又同一なりとしても其品質は必ず同一ではありませぬ。

薬品の良否を判定するには、各方面からの觀察が必要です。單に一面を見て之を判斷すると、大なる誤謬に陥る惧があります。

薬品は又、精粗純雜其他の理由により貯藏中に變質變化を來すものが尠くありません。

わが三共の薬品は現代科學の到達し得る限りの知識と、技術と、更に誠實とを盡して製造されます、故に絶對に不正品は製出せられませぬ。

わが三共の薬品は原料、製品共に、一々精密なる規格によつて試驗が行はれます。その或物は化學的に、その或物は生理學的に、その或物は生物學的に、又その或物は光學的に、乃至は前記二者若くに三者を通じての試驗を致します。

わが三共の薬品は、保貯性、耐久性に關して亦精密なる研究が積まれてゐます。故に各薬品の性能に應じ、其容器にも特別の注意が拂はれてゐます。

わが三共の薬品は、その數既に數百を算し、すべて學理經驗の教ふるところに立脚したる製品なるを以て效果頗る的確であります。

わが三共の薬品は、前述各項の考査檢定を經て初めて世に出さるゝもので別言すれば、先づ己れ自ら其製品に信頼し得るものならざれば、世に出さないのであります。故にその廣告宣傳の如きも賣らんが爲の弊に陥らざるやう細心注意して居ります。

茲に掲ぐる三共の薬品も亦、申すまでもなく前項の考査檢定を經た優秀品であります。

東京・室町 **三共株式會社**

簡單に三共の薬品を説明せる「三共とその薬品」と題せる實價記入の冊子あり。此新聞名記入御申込みの方に限り進呈す。

三共の國産薬品便覽

○—劇薬
●—毒薬

催眠、鎮痙、鎮痛、鎮靜劑
イクイブロミン
●三共臭酸ヒドロコデイン
ノロレトーン
ユニピリン
ブロムカリ錠
ブロムカルシウム注射液
○エタスペクト錠
●テトロドトキシン
●鹽酸モルヒネ注射液
安息香酸ベンジル
○セダロン
○ヂエチルバルビツール酸
○セダチザアール
○クレノイジン
アタキシン
●三共エフエドリン
エンフシン
アナルギン(賣藥)
●エンスメモール
●アレブシン錠
カリブロン

麻醉劑
○ネオテシン
○鹽酸コカイン液
○スピカイン

滋養強壯劑
〔一〕含鐵製劑
糖衣規鐵丸
〔二〕肉製品
リ パ
カロピス
カルピン
〔三〕肝油製劑及其類劑
高橋氏改良肝油
ネーロール
三共肝乳
三共ビタミンA
●三共偶肝油乳劑
ヤノール
三共ビタミン錠
〔四〕有機性砒劑
ユーキリン
〔五〕ビタミン劑
オリザニン
強力オリザニン
十倍強力オリザニン注射液
三共ビタミンA
三共ビタミン錠
〔六〕共他
ヘモグロビン錠
オスゲン(千秋氏骨粉)
グリコナール錠
グリコゲーン
三共榮養糖
ナーロール
三共胃腸末
三共麥芽末

健胃消化藥
パンクレアチン重曹錠
タカヂアスターゼ
三共ソーダミント錠
エデラ
アタキシン

食慾亢進藥
エデラ
スピナチン
タカヂアスターゼ

強心劑
○パンギタール(ヂギタリス製劑)
○ヂギトール(十倍強力パンギタール末)
○ヂギトール坐劑
○刻截ヂギタリス葉
○ヂギタリス葉末
○特製ヂギタリス丁幾
○ヂギカール
カンフル油
○安息香酸カルシウムカフエイン

●安息香酸ソーダカフエイン液
●アドリナリン結晶
●同液、錠及注射液
●エンスメモール

利尿劑
尿素
ピスチン
○テオフイルリン醋酸液
アケビン

止血藥
乳酸石灰
チオノールカルチウム
鹽化カルシウム
滅菌鹽化カルシウム溶液
●アドリナリン(結晶)
●同錠、液及注射液
滅菌ゼラチン液
滅菌カルシウムゼラチン液
リユサリン
三共クエン酸ソーダ注射液

脚氣藥
オリザニン
強力オリザニン
十倍強力オリザニン注射液

瀉下劑
ロカイヤラツパ丸(糖衣)
●甘汞錠(小兒用)
グリセリン坐藥
●フエノールフタレイン寒天
セラガール錠
ヒマオール
ラタリス
カタラツタス

止瀉劑
オイペリン
タンニン寒天
○エクスペクト錠
アルバルタン
三共精製炭
アドソルビン
オイトルミン末
●同液及注射液
アプリナ

治淋劑
〔一〕(内用及注射藥)
フエジカール
プレノリン
純白檀油
ラウテリン糖衣錠
ウロテナミン
〔二〕(外用)
チオノール銀液(チオタルガン)
尿道用リムフオミン
フルオギン
●アルバルゴール

腸寄生蟲驅除藥
ヂゲルミン(糖衣丸)
ネマトール
四鹽化炭素(テトラタン)

尿酸排除藥
三共キノフエン

防腐藥
〔一〕内用劑(胃、腸、尿防腐)
ラクトスターゼ
ウワウール
過酸化マグネシア
アドソルビン
三共精製炭
アプリナ
〔二〕口中消毒藥
オキシフル
家庭用オキシフル(賣藥)
フオルモラクチン錠
●ムコリジン丁幾
〔三〕外用劑(一般皮膚病藥、消毒藥)
可溶性醋酸錠
トリクレゾール
オキシフル
家庭用オキシフル(賣藥)
過硼酸ソーダ
過酸化亞鉛
クロラミン
特製クレゾール石鹸液
三共特製昇汞錠
コムプスン
デルマトピン
サリチル酸
デス・ザルベン
ロトーン
サノラ(賣藥)
●ムコリジン液及吸入液
〔四〕トラホーム藥
●可溶性クエン酸銅
トラコパン
〔五〕防腐消炎劑
チオノール
チオノールカルチウム
シツコル(賣藥)
ノヴオテール
グリテール
グリテール・パスタ
アンチフロギスチン
アンチトルヂン

特殊消毒藥
〔一〕キニーネ劑
硫規糖衣丸
オイフツシン
レミジン
タンニン酸レミジン
●フイラリジン
鹽酸レミジン
鹽規糖衣丸
○テコイフン
サリチル酸レミジン
○サナキン
シナマヒン
〔二〕サリチル酸劑
オボピリン
サリチル酸
サリチル酸ソーダ
〔三〕水銀劑
●イマミコール
●ネオイマミコール
小兒用甘汞錠
デユレ氏處方花柳病豫防軟膏
〔四〕砒素劑
●カコヂリン
●カコデイル酸曹達注射液
●ネオアルサミノール
●アルサミノール
〔五〕クレオソート劑
チヤホツキン
フアゴール
ブノイミンカルシウム
〔六〕沃度製劑
アウトナイメ
〔七〕共他
ピリフオルム
リムフオミン

治癩劑
レプロール
レプロシン

變質藥
イクイヨヂン
偶酸ヨードタンニン合利別
ヨードカリ錠
ヨードタンニン合利別
ヨードカルシウム液
無水葡萄糖
三共葡萄糖注射液
三共葡萄糖
サブヨヂン
滅菌リンゲル液
滅菌リンゲル氏鹽
生理食鹽水

鎭咳袪痰劑
フスタギン
プロチン
プロチンボンボン(賣藥)
アスプチン
○テコイフン

百日咳藥
オイフツシン
●テコイフン
●ノラン
シナマヒン
プロチン
フスタギン

肺炎藥
●サナキン
レミジン及其鹽類
チヤホツキン
ブノイミン

解熱藥
硫規糖衣丸
オボピリン
○復方アンチフエブリン錠
鹽酸キニーネ糖衣丸
サリチル酸ソーダ
サリチル酸レミジン
ユニピリン
アピレキシン

ロイマチス藥
クレノイジン
アナルギン(賣藥)
三共キノフエン及同錠

捻挫打撲症治療藥
クレノイジン
アンチトルヂン
アンチフロギスチン

利膽藥
アピレン錠
イクテミン

惡阻治療藥
ユゴール
オリザニン
オイトルミン
ゲネグランドール
ゲネスチブトール
ヤノール

鼻科特殊藥
ル
鼻科用ヘミシン
○アデフイン

白帶下治療藥
ワギノール

耳科特殊藥
オキシフル
家庭用オキシフル(賣藥)
○オチトール

葡萄狀球菌病藥
オクソチン(内用)
デルマトピン

瘰癧横痃藥
リムフオミン
○ブボノール

疔癰藥
カルブンケン(外用)
同軟膏
オクソチン(内用)
デルマトピン

軟性下疳特効藥
エヘリナコール

花柳病豫防藥
デユレ氏處方花柳病豫防軟膏
ボノギン(賣藥)
フルオギン

眼科特殊藥
グリココール酸ナトリウム
●三共硝酸銀溶液
トラコパン

汗疱、凍傷藥
カンチロス
同軟膏
ユグリーン
デス・ザルベン
ロトーン
デルマトピン
チルク

發毛藥
セーミン錠(内服用)

瘢痕軟解藥
○ナルベリジン

角質除去藥
スピール硬膏

皮膚刺戟藥
三共芥子パスタ
アナルギン(賣藥)

消炎劑
乳酸石灰
タカモール
鹽化カルシウム溶液
サンカール

催乳劑
ラクチフエリン
ママイーン

アメーバ赤痢藥
●沃度蒼鉛エメチン丸
ビリフオルム

陣痛促進劑
ヂンツール

糖尿病藥
ジヤムブルシード

調味料
サツカリン錠

銀劑
○チオノール銀液
○アルバルゴール

ヨード劑
イクイヨヂン
偶酸ヨードタンニン合利別
ヨードカリ錠
ヨードカルシウム液
沃度タンニン合利別
●沃度蒼鉛エメチン丸
サブヨヂン

カルシウム劑
乳酸石灰
チオノールカルチウム
オスゲン(千秋氏骨粉)
ヨードカルシウム液
タカモール
鹽化カルシウム
滅菌鹽化カルシウム液
ブロムカルシウム注射液
ブノイミンカルシウム
○安息香酸カルシウムカフエイン
滅菌カルシウムゼラチン液
サンカール

臟器製劑
ゲネグランドール
ゲネスチブトール
エデラ
●アドリナリン結晶
●同錠・液及注射液
●テトロドトキシン
ラクチフエリン
ヤクタトリン
リエナリン
サビエニン・M

吸着劑
アドソルビン
三共精製炭

丹毒外用塗布劑
カンチロス
同軟膏

痔疾治療藥
ヘミシン
アリヘミン
○ネオイマミコール

佝僂病藥
●三共偶肝油乳劑

疣贅除去藥
コイコラタミン

血壓降下劑
ノルマトーン

坐劑類(膣及肛門病)
グリセリン坐藥
アリヘミン
ワギノール
ヂギトール坐劑

滅菌溫度確認劑
ステリール

血液型檢定用品
ヘモタイプ
血液型檢定標準血清

防臭劑
オドレス

ワクチン類
三共内服チフスワクチン
三共内服疫痢ワクチン
三共内服赤痢ワクチン
T.A.Bワクチン

化學藥及試藥
バガール(乾燥細菌培養基)
ペプトン
苛性ソーダ液(15%)
土屋式蛋白試藥
レントゲン用硫酸バリウム
フエーリング氏液(第一、第二液)
フエノルスルホンフタレイン溶液
コレステリン
アミルアルコール
スルホサリチル酸
スルホサリチル酸ソーダ
壁島式黴毒診斷セツト

害蟲驅除藥
フレツクス
デリゲン
三共魚油石鹸(驅虫劑用)

其他の藥品
アセトアニリド
タンナルビン
硼酸及硼酸末
クエン酸鐵アンモン
イヒチオールスルホン酸アンモン
馬鈴薯澱粉
燒石膏
生石灰
○ホルマリン
グリセリン
ヘキサメチレンテトラミン
ヨード
重炭酸カリ
重酒石酸カリ
硫酸マグネシア
ナフタリン球
重炭酸ソーダ
結晶重炭酸ソーダ
食鹽
サリチル酸ソーダ
次亞硫酸ソーダ
●フエノールフタレイン
乳糖
人工カルルス鹽
タルク
木タール
ワセリン
亞鉛華
精食鹽
三共クエン酸ソーダ

釀造用品類
乳酸(90%・75%)
酸性亞硫酸カリ
特製サリチル酸
復方ユーキリン
ノラリツト

チンキ類
○アコニツトチンキ
蕃椒チンキ
ロカイチンキ
復方ロカイチンキ
苦味チンキ
芳香チンキ
酸性芳香チンキ
ア[illegible]チンキ
橙皮チンキ
安息香チンキ
カンタリスチンキ
キナチンキ
復方キナチンキ
桂皮チンキ
○コルヒクムチンキ
○ヂギタリスチンキ
○特製ヂギタリス丁幾
リンゴ鐵チンキ
復方ゲンチアナチンキ
龍膽チンキ
復方龍膽チンキ
○ヒヨスチンキ
○吐根チンキ
○ヨードチンキ
稀ヨードチンキ
大黃チンキ
復方大黃チンキ
水性大黃チンキ
セネガチンキ
○ロートチンキ
○ストロフアンツスチンキ
○ホミカチンキ
吉草チンキ
エーテル性吉草チンキ
番椒チンキ
阿仙藥チンキ
コチニールチンキ
黃連チンキ
サフランチンキ
鹽化第二鐵チンキ
五倍子チンキ
ゲンチアナチンキ(局方)
復方ゲンチアナチンキ
グアヤクチンキ
無色ヨードチンキ
ロベリアチンキ
○商陸チンキ
遠志チンキ
苦木チンキ
海葱チンキ
○麥角チンキ
生薑チンキ
ミルラチンキ

エキス類
ゲンチアナエキス
龍膽エキス
オリザニン越幾斯
ウワウルシエキス

流動エキス類
麥角流動エキス
吉草流動エキス
センナ流動エキス
ウワウルシ流動エキス
セネガ流動エキス
カスカラサグラダ流動エキス
コンヅランゴ流動エキス

軟膏及パスタ劑
硼酸軟膏
黃色石炭酸軟膏
カンフル軟膏
コロイド銀軟膏
パジリ軟膏
ヘブラ軟膏
水銀軟膏
イヒチオールスルホン酸アンモン軟膏
單軟膏
○强發泡膏
弱發泡膏
ウイルソン軟膏
ウイルキンソン軟膏
亞鉛華軟膏
木タール軟膏
ラツサー氏パスタ
クレーデ氏銀軟膏
タールパスタ
グリテールパスタ
三共芥子パスタ
デユレ氏處方花柳病豫防軟膏
ロトーン
アリヘミン軟膏
アナルギン(賣藥)
サノラ(〃)
デス・ザルベ
ボノギン(賣藥)
カンチロス軟膏
カルブンケン軟膏
デルマトピン

粉末及散劑類
ロカイ末
橙皮末
阿仙藥末
○カンタリス末
○ロートエキス粉
○可溶性ロートエキス散
○ホミカエキス散
キナ皮末
桂皮末
クベバ實末
アラビアゴム末
コロンボ根末
ゲンチアナ根末
龍膽末
○吐根末
甘草末
遠志末
大黃末
トラガント末
健胃散
センナ葉末
吉草根末
[illegible]散末
白[illegible]末
芳香散
復方甘草散
小兒散
復方大黃散
サリチルタルク散
亞鉛華澱粉

硬膏類
單鉛硬膏
杉脂硬膏
松脂硬膏
石鹸硬膏
ロート硬膏
スピール硬膏

液劑類
醋酸アムモン液
クレゾール石鹸液
クレゾール石鹸液(特製)
鹽化第二鐵液
醋酸カリ液
グリセリンカリ液
○亞砒酸カリ液
ルゴール液
次醋酸鉛液
石鹸カンフル擦劑

酸類
醋酸
稀醋酸
飲料醋酸
氷醋酸
○石炭酸
○液狀石炭酸
○防疫用石炭酸
クエン酸
沒食子酸
○鹽酸
稀鹽酸
○硝酸
○硫酸
稀硫酸
酒石酸
乳酸
サリチル酸
硼酸

油類
落花生油
杏仁油
茴香油
肝油(三共)
亞麻仁油
オレフ油
ヒマシ油
胡麻油
大豆油
テレビン油
精製テレビン油
亞鉛華オレフ油

シロップ類
アルテアシロツプ
橙皮シロツプ
海葱シロツプ
海葱醋蜜
桂皮シロツプ
ヨード鐵シロツプ
貢蜀葵シロツプ
吐根シロツプ
薄荷シロツプ
セネガシロツプ
大黃シロツプ
遠志シロツプ
センナシロツプ
シロツプ
生薑シロツプ
偶酸ヨードタンニン合利別
ヨードタンニン合利別

果實蜜類
れもん蜜
いちご蜜
ばなゝ蜜
みかん蜜
あんず蜜
りんご蜜
おれんぢ蜜

アルコール及アルコール劑類
アルコール
エーテル精
亞硝酸エチール精
芳香アンモニア精
アンモニア茴香精
カンフル精

酒劑類
キナ酒
コンヅランゴ酒
鐵酒
葡萄酒

剉截生藥類
精選刻截キナ皮
精選刻截セネガ根
精選刻截センナ葉
精選刻截ウワウルシ葉
精選刻截遠志
刻截ヂギタリス葉
ヂギタリス葉末

脂肪類
豚脂
安息香豚脂
牛脂
脫水ラノリン
ラノリン

藥用石鹸類
ヤラツパ石鹸
カリ石鹸
藥用石鹸
[illegible]石鹸

水劑類
アンモニア水
强アンモニア水
石灰水
桂皮水
蒸餾水
茴香水
ホルマリン水
●昇汞水
薄荷水
石炭酸水
防疫用石炭酸水
鹽酸加石炭酸水
○杏仁水
○三共パクチ水
ローズ水
クレゾール水

化粧品
ベイラム
ベビーパウダー
ベルセリン
エレクトラ香水
ラベル石鹸
ラベナン石鹸
オレンヂ石鹸
たばこや石鹸
サユリクレンザー
サユリコールドクリーム
サユリオキシフルクリーム
サユリ化粧クリーム
サユリフエースクリーム
サユリ煉白粉
サユリ水白粉
サユリ粉白粉
サユリの華
サユリ水クリーム
サユリスキンローシヨン
サユリねり紅
サユリポマード
サユリペーラム
サユリ香水
ホーモトニツク
三共藥はみがき

ORYZANIN

ビタミンBの世界的始祖

脚氣にオリザニン

脚氣に對する決定的治療劑たると共に、ビタミンB缺乏によると目せらるゝ榮養障害の凡ての場合、疲勞豫防恢復の目的を以てスポーツ界等に賞用を見る等、その用途極めて廣汎なり。オリザニンは毎製品動物試驗により效力を檢定す。(說明書進呈)

姙娠並に産褥時にオリザニン

姙、産婦にオリザニンを與ふるときは、よく姙娠嘔吐を豫防し、便秘を防ぎ、食慾を増進し、胎兒の發育を佳良ならしむと稱せられ、又産後乳汁分泌を催進せしむる效あるを認めらる。

包裝 粉末、錠劑、液劑、エキス、注射液 各種

TAKA-DIASTASE

胃腸に タカヂアスターゼ

消化不良に ｜ 肺結核、病後恢復期
食慾減退に ｜ 一般消化機能衰退時に
榮養増進に ｜ 無比の奏效あるを知らる。

タカヂアスターゼは、本品獨得の製法によりて造られ多種多樣の消化酵素を包含し、强力なる澱粉消化力を有するは勿論、蛋白消化力また强大、效力永久的不變、耐酸、耐アルカリ性强く、又その消化作用は茶、紅茶、コーヒー等に影響せらるゝことなき特色を有す

粉末、錠劑各種 (說明書進呈)

三共肝乳

虛弱兒童に無二の榮養劑

快香と佳適の酸味、肝油嫌惡者も容易に服用することが出來ます。

乳化完全—胃腸障碍なく安じて用ひられます。

約十倍に水又は温湯にてうすめ甘味を附して用ひます。(說明書進呈)

包裝 一瓩 250瓦 500瓦

ラクトスターゼ

本邦始祖 乳酸菌製劑

乳兒の綠便、下痢、消化不良

2000氏に上る醫家の實驗批判を有す

味甘美、無害安全、小兒も喜んで服用す

(說明書進呈) 粉末と錠劑

プロチン

鎮咳—袪痰

咳嗽を鎮め、喀痰を去るの效極めて顯著なり、加ふるに、氣味佳良にして無副作用性、應用安全なるを知らる。

急、慢性呼吸器疾患、其他咳嗽喀痰を伴ふ凡ての場合に賞用せらる。

(說明書進呈) 粉末、錠 各種

滿洲に於ける砂糖需要狀況(三)

新京本社特派員 大野宏

滿洲國に於ける輸入砂糖を昭和六年此調査に據り種類別に從つて分ければ左の如くなり、色砂糖第十八號以上のもの最も多く其の大半を占めて居る

(イ)色砂糖本第十一號以下のもの十一萬三千三百八十一擔、此の價格六十七萬八千四百九十一兩
(ロ)同第十一號以上にして第十八號以下のもの二十五萬八千四十四擔、價格百五十九萬三千八百九十五兩
(ハ)同十八號以上のもの四十九萬八千八百八十八擔、價格三百十四萬五千三百十二兩
(ニ)色砂糖及精砂糖一萬二千二百十四擔、價格十六萬三千三百三十五兩
(ホ)氷砂糖は三萬八千九百四十六擔にして此價格四十萬五千九百四十九兩
(ヘ)精糖及白砂糖十八萬一千四百十五擔、價格百九十五萬八千六百二兩
(ト)其他の砂糖三千三百二擔、五萬二千七百兩
(チ)糖蜜二千二百二十五擔、價格六千四百四十九兩
(リ)赤砂糖、千四百六十四擔、價格一萬一千五百七十六關兩

更に之れを細分して各輸入地に就いて輸入さるる砂糖の種類竝に其の發送地を見れば次の如くである

大連港に於ては

(A)色砂糖本第十一號以下のもの日本七千七百十八擔、價二萬三千三百三十六兩
香港四萬一千百五十六擔、價格二十三萬六千七百九十兩
關領印度五千七百八十九擔、價格一萬九千八百五十九兩
支那各地より僅かに十擔、價格二十八海關兩に過ぎない
(B)同第十一號以下のもの日本十五萬八千七百八十七擔、價格百二十萬二百二十二兩
香港五萬九千〇十四擔、價格三十九萬五千六百九十九兩
關領印度、五千四十四擔、價格二萬五千二百二十二兩
支那各港經由、四百八十四擔、此の價格三千四百七十七兩
(C)同第十八號以上のもの日本二十五萬九千七百五十一擔にして、價格百五十二萬七千三百五十八兩
朝鮮二萬八千五百六十五擔、價格二十二萬七千四百七十五兩
香港二萬五千五百六十六擔、價格十六萬四千六百八十七兩
(D)角砂糖及精砂糖 日本一萬七百八十四擔にして價格十四萬一千五百七十七兩
香港僅かに二十三擔、價格二百七十兩
(E)氷砂糖 日本一萬九千八十五擔、此の價格十八萬三千九百三十九兩
香港三千八百八十擔、價格三萬五千八百二十五兩
上海は僅かに十三擔、價格百三十兩に過ぎない
(F)赤砂糖 支那より六擔、三十六兩 其の他より三擔、十兩の僅かである
(G)其他の砂糖 日本より百五十六擔、四千五百四十八兩 關領印度より十二擔、四千六百九十四兩
(H)糖蜜 日本五十五擔、三百二十五兩 香港九百十七擔、四千五百八十七兩 關領印度五擔、五十九兩に過ぎない

以上が大連港に輸入さるる砂糖の種類及び發送地の狀況である。

米穀調査費

調査項目改訂案 法制局へ廻付

公布は來月上旬頃 現行基準よりは増額か

【大阪二十六日發本社特電】米穀生産費調査項目改訂に關し農林省は同調査協議會の意見を斟酌し具體案を研究してゐたが、漸く成案を得たので近く法制局に廻付し來月上旬公布することとなつた 改正される法令は米穀法施行令及び施行規則で、その

要點は 生産費調査項目中に肥料、水利費の一部と米穀檢査手數料を加へるのであり運賃其他諸掛は生産費に加ふべきでないとの見解から、飽迄衆議院の附帶決議、農會方面の要望を排し、物價その他の經濟事情でこれを斟酌し統制法の施行令で規定することとなつてゐる、而して

本改正 は直ちに本年度生産費から實施することとなつてゐるが、調査の完了するのは毎年十二月十日前後であるから、十一月から施行される統制法の公定價格にはこれを適用し得ない狀態である、從つて新制度最初の公定價格は七年度生産費二十四圓八十六錢を基準とする外はないが、本年度生産費は調査項目改訂の外に肥料その他インフレによる

物價高 のため、前年よりかなりの增加を見越されるので暫定的にしろその決定には相當懸念あるものと見られ農林省が物價その他の經濟事情の斟酌に於て如何にこのギヤップを緩和するか注目されてゐる

專賣麥酒の本年度納入契約

各麥酒代表者と交渉開始 本月中に決定せん

專賣ビールの賣出期も漸く近づいたので專賣局としてもビールの納入者との間に本年度の納入ビール契約を締結する運びとなつた、即ち二十六日は共販の武藤、大塚の二氏と二十五日來臺した河村淳一郎(エビス、サッポロ、アサヒ)、清水秀司(キリン)山東實(ユニオン)及來臺中の豚方新造(サクラ)の諸氏は打連れて專賣局を訪問し交渉をなすところあつた、よつて二十七日頃から愈々本年度の納入量及び價格(カスケード、千代田)も合して納入額及價格に就ての本交渉が開始され本月中にはその決定を見る模様である、而して納入額の決定標準は全島の專賣局各支局出張所の報告によつて取纒められた販賣見込額、各納入者提出の見積額、既往三ケ年の販賣の趨勢、現在の持越高等であつて、右に準據して納入額が決められる上に買上ぐべきビールの種類も或る範圍に限定される筈である

統制による石炭の飢饉

日本商工會議所も起つ

【大阪二十六日發本社特電】石炭工業聯合會では石炭の需要增加に伴ひ從來の五分の操短制限を撤廢に決定したところが、此の程度では需要に追付くこと出來ず不充分で近では石炭飢饉を現出し直接需要業者を恐慌に導くに至るものとして、カルテルにより市價釣上げに對し需要者側が猛烈な抗議の第一聲を放つたが、更に日本商工會議所でも商工會議所と共に石炭聯合會に警告を發するに至つた、この情勢下に石炭の大消費地區たる大阪の需要は一、二ケ月に於て前年度期に比し二割二分の增加を見せ現在の市價は前年度期に比し噸當り四圓方昂騰を示してをり、需要の大部分を占める中小工場は近く機械運轉に支障を來す程危機な實狀になつてゐる、この應急策としても大阪商工會議所では二十四日午後一時半から工業部會を開き當面の緊急對策に就き協議することとなつた

銑鐵十七萬噸拂下

【大阪二十六日發本社特電】本年度における銑鐵の供給不足に鑑み八幡製鐵所では本年度十七萬噸の銑鐵(製鋼用)拂下を行ふことに決定してゐるが、愈々來る六月頃から五千噸を銑鐵共販を通して拂下げることに契約成立した、從つて拂下銑鐵の賣價は勿論共販價格同樣で六、七、八、九月まで各月五千噸宛十月以降三萬噸乃至二萬噸を拂下る方針である

米穀取引所 官民懇談會 工業倶樂部に開催

【大阪二十五日發本社特電】米穀取引所制度に關する官民合同懇談會は二十四日正午より東京工業クラブに開催政府側より中島商相、松村農林次官、川久保局長、藤田取引所課長、島技師、石坂事務官、農林省荷山米穀課長、取引所側より堂島宮吉理事長、東京早川理事長、神戸中村常務理事、京都竹島常務理事、名古屋高橋理事長以下

硫安市價抵制の根本案確立を要望

農林省での立案

【大阪二十六日發本社特電】硫安の最大需要期の應急對策として硫安配給組合の供給價格が噸當り六圓七十錢値下げされたが農民は勿論硫安業者までも之は全く彌縫策に過ぎずとし根本對策の確立を要望してゐるので、農林省は來る通常議會までに何等かの成案を得べく目下考慮されてゐる案としては

一、外安輸入補償制度案(外安輸入に對し噸當り幾何かの國家補償をする)
一、臨時硫安市價安定方案(六千萬圓の資金で硫安の一部國家管理を行ひ市價安定策を講ずる)
一、全購聯擴充案(政府出資により全購聯を特例法人として配給事業の擴充を計る)

その他輸入許可制度施行案等があるが何れも財政上の問題、商工省との關係等で難色があり俄かに實現困難なので取あへず

一、肥料市價昇騰が農家の硫安使用量に及ぼした影響
一、金肥と自給肥料との使用狀況
一、配給組合のため組合の組織と地方の販賣價格の相違

等に就き肥料消費の實狀を調査しその實際に適した其對策を練ることとなつた

瓦斯營業所と副產物

臺灣電力會社瓦斯營業所が臺北市内の各家庭に供給してゐる瓦斯は市の膨脹と人口增加に連れ年々增加の傾向を示してゐるが、此の瓦斯は石炭からとるもので、副產物も相當生產されてゐる、昨年下半期における瓦斯の販賣量は六十萬七千立方米で副產物はコークス現六百五十九噸粉百三十八噸コールター六萬三千五百リットルカーボン五百四十キログラムに上つてゐる、瓦斯の需要がふえる割に石炭の消費量は增加しないことになつてゐるが、これは瓦斯營業所長の着任以來技術の進步著しくガスの漏れが少くなつたからである、副產物コールターからアニリン染料石炭酸、ナフタリン、サッカリンクレオソートなども抽出出來るのであるが、まだコールターの產出が少いのと手數が掛る仕事なので同所ではそこまで手を付ける運びに至らずコールターは一手販賣者を定めてその儘處分してゐると

七十人出席左の各項につき協議を行つたが取引所側で二十五日も協議續行することになつた

一、取引上及び取引所營業稅減免
二、取引所附帶業務の擴張
三、新規銘柄追加の承認
四、銘柄生產取引の認可取引化
五、新規加入取引員の免許
六、身許保證金の減額
七、賠償保證金制度
八、受渡米格附制度

生絲は上向く

某所入電によると二十五日の橫濱絲況は定期當限出來不申、先限七九四二〇圓と前電より一圓五十錢高、定期銘柄應より相場二十四方騰貴し賣行良好である、信州上一…り二十四高

看天田の深耕と鹽糖の蔗作適地化

新營岸內で四百五十甲

臺南州下には現在約五萬甲の看天田がありその多くは曾文、新營、東石の三郡に散在してゐるが、州當局では此の

看天田 に深耕を行ふことによつて土地改良を行はしめ生產力の增大を圖ることは州下今後の農業發展上特に緊要事と認め郡當局も亦此の看天田の土地改良に主眼を置き同方面に採取區域を有する鹽水港、明治兩製糖會社を勸說して深耕に絕大な效力を有するヒースプラウを提供せしめ會社の力をかつて看天田の深耕を行はしむることとなつた、尤も此のヒースプラウは價格甚く會社の犧牲で輸送するにも相當運賃を要し又深耕作業に要する費用も尠くないので會社としても一甲步に付少くも六十圓位は甲受けなければならぬと云つて居るが、現に角此の方面の看天田では從來

水稻作 を年に一度とり得るのみにて地盤が堅すぎる爲め甘蔗作には不適地とされてゐたのであるが、深耕を行ひ土壤を風化させると立派に甘蔗を栽培し得るところより會社に於ても進んで此の看天田の深耕に力を注ぐこととなり中にも鹽港では新營工場區域に八千甲、岸內工場區域に四千甲計一萬二千甲の看天田を包擁するので之を深耕によつて蔗作の適地化を圖る方針の下に九、十年期に於て新營工場區域に二百五十甲、岸內工場區域に二百甲だけ看天田に初めて

蔗作を 獎勵することとなつた、何分此の看天田は今まで甘蔗を作つたことのないところであるから百姓の指導に大いに骨が折れることは無論であるが、夫のヒースプラウを以て深耕を削り深さ二尺五寸以上も掘き起せば下に砂も相當あるので之を適度に混和し風化させた上甘蔗の栽培は會社の自作農場でやつて見る通り指導するのであるから行々甲當十五萬斤程度を收穫することは敢て難事でないと會社側では大に意氣込んでゐる

新に蔗園が出來る

嘉義郡甘蔗改良品評會

【嘉義電話】嘉義郡主催の昭和九年期甘蔗改良品評會は二十六日午前十時より郡會議室に新高製糖、臺灣製糖工場、明治製糖總爺工場、南靖工場の關係幹部を招集し計畫要項の打合會を開催した

日清生命株主總會

日清生命は去る日臨時株主總會を…

爲替管理施行と輸出申告樣式

─稅關より告示─

爲替管理に外國爲替管理法施行に關聯し輸出申告樣式に變更を來せるを以て當府稅關に於ては左記事項を告示し一般注意を與ふる所があつた

一、爲替取組濟(又は取組豫定)の輸出申告書提出ありたる時は申告人をして申告書備考欄に爲替取組濟(又は取組豫定)爲替の取組先及金額、荷受人の住所氏名又は商號、送り狀金額などの事項を附記すべし
一、爲替外國爲替管理法規第十三條の規定による無爲替貨物輸出報告書を受理したる時は之に受理年月日及び當該輸出申告番號を記入し一通は輸出申告書に添付保管し一通は毎一週間分を取纏め爲替局に直接送付すると共に寫を本國に送付すべし
一、前項の報告を要せざる無爲替貨物の輸出申告提出ありたる時は申告人をして報告を要せざる理由を申告書備考欄に記載せしめ尚ほ慈善若くは救恤の爲めの寄附品なる時は受寄者の住所氏名をも附記せしむべし

堂島の蓬萊別建

多數の利用者あるか 疑問視する向もある

既報の如く大阪堂島では市場の興策として臺灣米を堂島補完市場へ別建として上場の事は取引員組合に於て略決定をなし取引所に於ては取引規定其他を研究しては之れが業務規定其他を研究して居り、近く臺灣米事情調査のため監査役須々木氏の渡臺を見る豫定なれども臺灣米特に一期蓬萊米の品質より見て受渡問題が最も難點なるべく主務省の許可申請迄にも相當日數を要する模様である、而して臺灣米の上場に就いては取引員の中にも場外にて問屋に取引をなし得る現狀と一般實需家が旨名て居る今日堂島賣付を最も便宜として居る外代用何殘しのある商取市場を日取指定賣場を利用するもの果して多數の利用者あるかどうかは疑問視する向が大分あるやうである

商況 (二十六日)

米況

臺中米價

蓬萊米一期七、二五錢 九四錢 在來米九、六〇錢(租穀) 出來高不申 (臺中電話)

臺米現物相場

基隆在庫米(二十六日現在)

高雄在庫米(二十六日現在)

正米市況(後場)

北南西東

(發支會の選擧…新顧問七名に對する…)

堂島前場先限主なる手振

堂島兩建控除俵合

堂島米況後場

【大阪二十六日發電通】前場小反落の氣配後場は稍堅調…

堂島雜觀

株式

東京短期

大阪長期

東京長期

東京銀行實株

紐育株式

東京株況後場

【東京二十六日發電通】海外よりの好材料で保合精上放れの觀あり…

大株雜觀

【大阪二十六日發電通】世界經濟會議の重大題目たる關稅休戰案の實現が各國利害相反する矛盾から內容は漸次不純化して困難な情勢にありと傳へられ…

公債

東京國債

爲替

神戶對外爲替

銀塊

紐育爲替

穀肥

シカゴ小麥

神戸豆粕

大連特產

神戸市中相場

砂糖

大阪現物

大阪淸算

絲況

大阪綿絲

大阪棉花

大阪人絹

橫濱生絲

肺と胃 ハガキ申込次第無代送呈 內容の一部 最新の出版

高尚 新職業 生活安定 難病 大分縣西國東郡上眞玉 自然學園

金儲の大王 ハッピー 一升の米が僅か四分間で一斗六升に成る 勿驚燃料費只の壹錢 鋼管製釜の大發明 穀類膨張機の元祖 下田製作所

節約 經濟パイプ オーノエ合

自轉車用 世界的の流行!! グレート印 スプリングサドル 全國自轉車店にあり

リウマチ せんき 神經痛 夜晝痛む急性も五年十年の慢性患者も 强力漢方合理療法 無料 奈良市小西町山 良成院

魚釣の素 大和漁業商會

月やく サシコミ外用藥 奈良市小西町 松

二十八年前の海軍の思ひ出
七十七人の決死隊(一)
港口閉塞の大快擧
旅順港口を壓す五隻の閉塞船
爆彈三勇士はソノ當時から

日本海海戰の當時を追懷し元第一艦隊軍艦朝日の乘組で臺北海事海友會員として現に鐵道部に勤務中の關根□代氏は、廿八年前の大事件の一たる旅順港口閉塞の壯擧につき次の如く語つた

日露の戰端開前で有りました、我が海軍當局では開戰劈頭の到底避け得られ無いものと覺悟を極め、それに對する色々の作戰計畫を練て居ました、中でも目立つて壯烈なのは彼の旅順港口の閉塞で有ります此は當時東郷大將の片腕役たる有名な有馬參謀中佐、只今の大將明治時代の名參謀有馬良橘氏の獻策に依るもので有りました、愈々いよいよ日露開戰火の中に相見ゆる事にと成りますれば、敵は現在極東にある太平洋艦隊の外、更にバルチックの大艦隊を回航して戰線に立たせる事が出來る、さう成ると敵の二個艦隊に比し我日本は唯一つのそれしか持つて居りませんから、どうしても味方の損害を出來る丈け小さく、而も手取り早く彼の一半を擊滅致さなければ成りませんので、此爲に

旅順港口の閉塞

と言ふ計畫が決定されたので有ります、扨て何時之れを決行仕樣かと申す事に成りますと大本營でも相當議論されましたが結局出征司令長官に一任と云ふ事になり、艦隊では只好機の到來を待つて居りました、所が開戰劈頭の二月九日我艦隊第一回の旅順攻擊に、敵は□□の出來ない程多大の損傷を蒙り、怯え切つて居る露國艦隊の軍艦は、其後固く港内に籠まつてしまひましたから、閉塞の決行は今だ此の機を外すなと申す其の旨大本營に電報致しますと、直ちに佐世保に於て汽船及び石材を準備搬入して居りました天津丸以下五隻の閉塞船が、二月十六日勢よく艦隊根據地たる朝鮮の南西岸八口浦に入港して參りました、此時は未だ乘組員等は其の外部も樣子を知つて居りませんから、何れも風變りな此の

船隊を異樣な眼

で迎へました、同日東郷長官は旗艦三笠に各司令官と艦長を招致して計畫の內容を說明され、直ちに在泊の主力艦隊から所要の乘組員の選定と言ふ段取りに成りましたが、素より何れも何等の武裝も無い古汽船を、而も敵砲臺の上に乘り込ませ、重なる敵前に進めて擱沈させる大膽作業で有りますから、元より生還を期し難いので、隊員の選出にも愼重を重ねなければ成りませんので色々と苦心の結果、士氣を鼓舞する爲め或る艦長は乘組員總員を整列させ、閉塞隊志願者は一歩前と命じました所全員擧つて一歩前へ出でて、或る艦では右手を揚げさせますと是れ亦總員が手を揚げてしまひますので、艦長方も其扱ひには殆ど困りましたけれど、我部下の斯くも眞摯なる士氣と敵愾心の強いのを見ては

流石に感激の淚

を流され、其の選定方を各分隊長に任せました、分隊長とても其の選り多年苦樂を共にして來た部下何百の士が、悉く此の決死隊切望者で有りますから、從つて將校の中少尉や先任下士官と共に所要の任務に服させる專門的技術者の中から、志願の熱意にして家族關係少なく、而も現在の配屬部署を考慮して選んだ者を、更に分隊長會議で詮衡選定致しました勇士の數が六十七名、之に指揮官と機關官を加へ總計七十七士の決死隊が出來ました、が茲に又大變な騷ぎが持ち上りました、即ち選拔されました者は互ひに喜び合つて居りますが、選に漏れた他の勇士共が承知致しません、分隊長は勿論、直接艦長にまで泣き付いて參加を願ひましたが、司令公は更に今回限りでなく、更に第二第三の機會が有るから」と諭しに諭して

漸く納得させた

其席上東郷長官

から充分の注意と成功を望まれました折、總指揮官の有馬中佐は一同を代表し、長官の厚意を深謝した後、成功に誓つて聽ひませんか再び御目に掛かる事は出來ますまいと、死別の挨拶と決心の程を示され一種悲壯の氣に滿たされました、翌二十日在泊の各艦が君が代の奏樂と共に、一齊に軍艦旗を揭揚致しました午前八時、船艦を灰色に塗られた上、火災を起し易い物は全部陸揚し、而も石を積んで船足を深くした五隻の閉塞船隊は旗艦の命を受けた出羽少將の率ゆる笠置以下の第三戰隊と驅逐隊に護られ、第一根據地を出動、目的地に向つて前進を開始致しました、から三笠、出雲の兩軍樂隊は頭上になる別離の響を奏し、觀界に有る全艦隊の乘組員は悉く上甲板に旗艦に於ける殺も慇懃あり且つ

莊嚴なる登舷禮

式を行ひ、萬歲を連呼しながら勇士の行を壯にし、閉塞隊は又た長官よりの成功を祈るとの信號に對し、成功を期すると雖も生還を期せずと、悲壯極まる最後の言葉を殘し、艦隊の艦艇に斷られ勇んで壯途に就きました、主力艦隊も亦續いて援護、途中作戰の都合に依り一二の地點に假泊して、二十三日の夕暮れ方旅順の沖四十五哩の圓島附近に着き、此處からいよいよ決定の行動を起す事となり、閉塞船隊は先導の任にある第五驅逐隊(司令眞野中佐)の誘導及び收容艦に前後を守られ、刻々と薄暗がりの闇に消えて行きますのは、壯烈の中にも何んだか淋しい樣な感じが致しますので、旗艦の軍樂隊は一急一緩音律正しく軍艦マーチを吹奏して元氣を付け、各艦乘組員は再び登舷禮式を以て、熱誠なる最後の左樣ならを致しました

此夜烈しい北風

吹き荒み身を切る樣な寒さでしたが、閉塞隊員の決心は益々固く、談笑し乍ら、前進又た前進旗艦旅順の港も間近く成りましたが、未だ月の光が有りますので少しく速力を落し、南三山島附近に待機して居りますと、二十四日の午前一時頃殘りの月が漸く老鐵山の向ふに入り、海面が暗く成りかけましたから、前衞の閉塞隊先づ港口に突進して見ますと、敵の哨艦一隻が警備の任に就て居りましたので、すぐ樣之れを砲擊して相當の損害を與へ、直ちに引返して再び待機の姿勢を執り、隊員の收容に便利な樣夜明け近くを待ちました、斯くして午前四時頃拂曉前、闇の港內を更にもう一度偵察して見ますと、天なる哉敵艦は居らず敵側の砲臺又深き眠りの中にありますので、之れ

屈竟の好時機と

の報告に、勇士七十七人は腕鳴り肉躍り、死して旅順を埋めんものをと、躍進天津丸を先頭に報國、仁川、武揚、武州の序列を作り港意の上にも注意を拂ひ、敵の視線を避け乍ら、港口指してまたも行動を起し、既に老虎尾の燈火も程近く成つて參りましたので、最早躊躇は出來ぬと、各艦全速力を出して突進し初めましたのに漸く氣の付いた露西亞側では、夜中の艦隊攻擊とでも思つたのでせう近くの饅頭山は勿論向ふに見ゆる黃金、老鐵の諸砲臺は一齊に探照燈を點じ、同時に夢中で打ち出す重砲の彈丸は、雨の如く酷い樣に降り注がれ面を向くべくもなく、舷側で炸裂したものはしぶきと成つて全艦を掩ひ、高く飛んではマストを折り煙突を除く等、激烈なる十字砲火は情け容赦もなく、武裝を持たない可憐なる此の船を呑んで了はんとする其の慘狀は、實にみじめなものですが、元々

命を陛下に捧げ

ました勇士の面々、何くそ露助の彈位で死んでどうなる、自分達には御伊勢樣が付いて居るぞと許り八方から指し向けらるる數十基の探照燈に、眼は眩み目標を奪はれ乍らも、信じた舵機を巧に操り針路も違はず、先頭の天津丸は早くも老虎尾燈臺を廻つて、港口半ばに進み投錨の用意に掛りました刹那船底に異樣の響きを感ずると共に行足がばつたり止りましたのは正しく其の附近にあつた暗礁に乘り上げたと申す事を直感されました、有馬中佐は時を移さず、後續の報國丸に「前進」と怒鳴つて、航路を示しますが早いかすぐ火藥に點火して擱沈致しました、之を見た廣瀨少佐は直ちに右舷に回頭し、間髮を入れず天津丸をすれすれにかはつて豫定の位置に投錨致しました折も折り、すぐ側に坐礁して居た、敵の砲艦レトウキザンの砲火に依りひとりでに

我爆發物に點火

され轟然として見る見る內に爆沈致しました、次の仁川、武揚、武州なども船體各所を破壞され、辛うじて此處まで操縱して參り、各々港に近くに擱坐若くは爆沈して、艱中の難事で有つた豫定の閉塞作業を果なく終り、敵の作戰に大頓挫を來たさしめた許りでなく精神上に大なる打擊を與へ士氣を沮喪せしめて、皇軍勝利の基礎を作りましたのは愉快此上も有りませんでした、抑も今回の壯擧は初めより隊員の生還を期して居りませんが、軍としては飽くまで其の救助を必要とし、各船に一艘宛の收容艇を配置させました、閉塞に次ぐ名譽ある此の選に當つた水雷艇は、櫻井少佐の指揮する第十四艇隊の千鳥、隼、眞鶴、鵲、燕の五艇で有りました

閉塞隊が最後の

任務に就きますと、收容艇も物凄い敵の猛射を潜つて尾行致しましたけれど昨晚から吹き荒んで居る強い北風で波浪がとても高く、ともすれば顚覆しさうに成り、なかなかに航行困難の中をよく任務を遂行し、辛くも天津、報國、武揚の乘組員丈けは收容致しましたけれども仁川、武州二船員の消息が分りませんから、敵手に落ちたのでは有るまいかと、司令長官初めいたく心配致しましたが、實は閉塞作業を終り、引揚げの途中、強風に短艇を吹き流されて居る所を中立國の船に救助され無事艦隊に合し得ましたのは誠に天佑で有りました、全滅を覺悟して居た者が僅少なる死傷者で、我が

海軍空前の作業

を敢行し得ましたのは一に陛下の御稜威と神助に依るものと確信し、此の事有つて以來艦隊の士氣は更が上にも旺盛と成り、遂に難攻不落と言はれた旅順の要塞も、勇敢なる乃木軍と共に陷落させ、續く日本海の海戰にも彼の大捷を博した次第で有ります、茲に第二十八回海軍記念日を迎ふるに際し當時の思ひ出を記し、旅順の港口に眠れる勇士の英靈を慰めたいと思ひます

新刊紹介

◇本邦を中心とせる石炭需給(東亞經濟調査局編)本書は第一篇總論に於て「動力としての石炭」の地位から說き起し世界に於ける炭礦業の趨勢と本邦炭業略史」を述べ第二篇では日本內地、植民地及支那、滿洲、南洋に於ける現在及將來の石炭需給狀態を說明してゐる、最後の第三篇では我が國炭礦業に於けるカルテル的統制を解說し撫順炭問題に論及することによつて日滿經濟統制の一重要問題たる日滿炭業統制問題につき合理的解決策を樹立すべき基礎資料を提供することに努めてゐる(菊版三二〇頁、定價一圓五十錢 東京市麴町區內山下町一ノ一東亞經濟調査局發行)

身上相談

申込相手もなく煩悶に餘る精神上の問題で御相談になりたい方は手紙で身の上相談係宛で御申出下さい面談や回答はお斷りします

別居の妻には營業さへ出來ぬか

問 私は今年二十八歲の人妻で御座います、夫の不身持ちから別居して何等衣食の補助も受けて居りません、又今年で五年間も文通も致しません、夫は內地に居ります、今度私は港の町で飲食店を出す積りで其筋に願を出しました所が夫の同意を取る事が出來ぬので三月迄の今に至るも許可になりません、今斷念すれば損失する事が大きいし離婚の手續も知りませんので困つて居ります、別居の妻には營業さへ出來ませぬか、何の樣にしたら私が獨立して自由の身になれませうか、離婚の相談は何處でしたら宜しいでせうか何卒よい方法を御教へ願ひ上げます(よし子)

早く離婚の手續を執る外ない

五年も別居してゐながら成規の離婚の手續をして居なかつたといふのはどういふ事情ですか夫の許を逃げ出し其の儘になつてゐたのではありませんか、兎に角離婚の手續をとるには夫の承諾の下に書類を作つて出さねばなりませんが、夫が不承知だと裁判所へ離婚の訴へを出し其の判決を待つてからでないと駄目ですから事を分けて夫の承諾を得て圓滿に話をつける外ありません、夫が內地に居るならあなたの親なり媒酌人なりを介して夫の方へ談判して貰ひなさい寄留ではどうにもなりますまい而戶籍上人妻である以上一定の營業を始めるに夫の承諾を要するのは當然のことで離婚の手續をすましてからでないと許可を得る事は困難でせう、止むを得なければ他人の名義で出願するといふ風にでもする外ないでせう、兎に角離婚の手續を早くおとりなさい(係)

井上六段歡迎棋戰

【第四局の六】

六段 井上孝平氏
三子 初段 伴野喜四郎氏

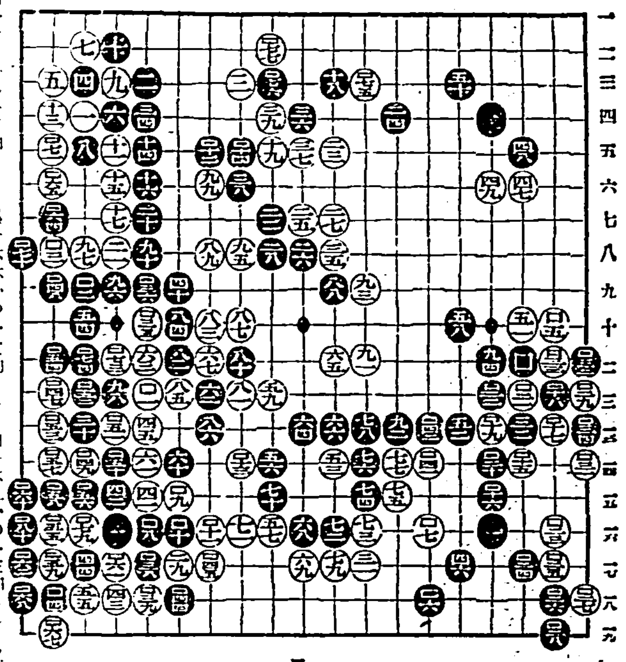

ラヂオ欄

今日の番組

臺北(AK)周波六七〇
臺南(BK)周波一二〇

午前の部

【六・〇〇】朝の挨拶、ラヂオ體操 今日のお天氣のお知らせ…臺北測候所發表
【八・〇〇】全國氣象通報(東京)
【九・三〇】家庭百貨問答△肝油の是非△信用組合と銀行と
【一〇・二〇】家庭料理獻立(臺北女子高等學院研究科擔當)△具樹子△秋のソースかけ
【一一・〇〇】日用品小賣相場(臺北市西門市場發表、臺南市西市場發表)
【一一・五九】正午時報、氣象通報(臺北のみ)臺北測候所發表

午後の部

【〇・一〇】放送局編輯ニュース
【〇・二〇】晝間娛樂時間(レコード演奏)(臺北のみ)吹奏樂と軍歌 一、軍艦行進曲 二、敵は幾萬…ポリドール吹奏樂團 三、觀兵式行進曲 四、凱旋…德山璉 五、愚軍の歌 六、國旗軍艦旗 七、赤十字行進曲 八、觀艦式行進曲 海軍軍樂隊
【〇・二〇】晝間娛樂時間(レコード演奏)(臺南のみ)流行歌 一、銀座の月(明本京靜)二、君は鶴何に(ミス・コロムビア)三、十九の春(ミス・コロンビア)四、戀しき夢(松平晃)五、昔やお江戸の(德山璉)六、雛子の笛(渡邊光子)七、戀のうき草(四家文子)八、戀ざんげ(德山璉)
【一・〇〇】氣象通報(臺南のみ)臺南測候所發表
【一・五〇】野球の中繼(臺北)昭和八年度春季臺灣野球OB聯盟野球大會狀況臺北市圓山野球場より中繼 右試合が雨天其の他の爲めに中止の場合は左を中繼す△東京大學野球聯盟戰「明治對法政」東京明治神宮外苑より中繼

夜間の部

【六・〇〇】子供の時間(臺北)兒童劇「勝てり勝てり我等の海軍」銀の光サークル、放送指揮川平朝申
【六・三〇】記念講演(臺北のみ)海軍記念日に際して…海軍大佐井上保雄
【六・三〇】記念講演(臺南のみ)海軍記念日に就て…海軍中佐中山宮春
午後六時三十分の井上大佐の記念講演は六時五十分までとし、午後六時五十分より左記レコードを十分間放送す
△映畫「擊滅」主題歌 一、憧れの海軍(西條八十作詞、堀內敬三作曲)四家文子 二、擊滅の歌 同右德山璉
【七・〇〇】支那語講座(臺北)初等科、第四十講…王德欽
【七・三〇】ラヂオ・レヴュー(臺北)海軍展覽會…配役…見物の男三好一郎、見物の女高橋松子、公報を讀む人背野齊太郎、分隊士桐永章前、三等水兵橘石保造、三等水兵花岡桂昌司、放送指揮內實
【八・三〇】時報(東京)
【八・三一】吹奏樂と海軍軍歌(臺北)臺北音樂會及合唱隊 △行進曲(臺北音樂會)一、軍艦行進曲(瀨戶口藤吉作曲)二、四季曲「波濤を越えて」(ローザス作曲)三、接續曲「海上の生活」(ピンディング作曲)四、描寫曲「海戰の思出」(臺北音樂會編曲)五、行進曲「軍艦三笠」(莊司弘也作曲)△軍歌(臺北海友會伴奏臺北音樂會)一、軍人勅諭 二、勇敢なる水兵 三、如何に狂風 四、征靈の歌 五、日本海海戰 六、軍艦行進曲

逓信官吏

志望者はハガキで申込次第「見本つき受驗案內」を無代進呈す

東亞の盟主
黎明日本の
潑剌たる第一歩

ネコロ セーラーパンツ

スポーツ販賣問屋
大阪市淡路町一 大谷農商店

◉頭痛にノーシン◉

昔も 今も
效能で賣れる
大阪高津表門筋
振替大阪九七三一・電南七二九

製圖通信教授
明治廿八年創立 修業者七千餘
大阪北區川崎町四四 大阪製圖學校

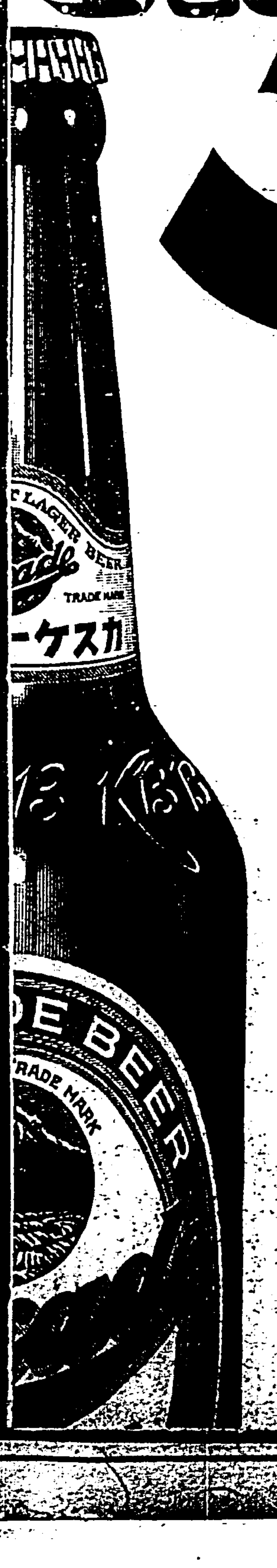

王冠三ツで 50円
高級ビール 新カスケード
愛飲家御優待!

一等	五十圓(現金)
二等	十圓(現金)
三等	五圓(現金)
四等	二圓(現金)
五等	一圓(現金)

以下大當り空籤なし

大瓶の王冠三個毎に抽籤券一枚宛お買上店にてお引換します

締切・本年六月末限

B154

レッキス
お子樣達の榮養に
胃腸を丈夫にして發育を旺んにする美味榮養嗜好飲料 レッキスの一杯…
おいしくて榮養になる乳酸菌飲料
發賣元 蜂ブドー酒本舖
販賣店 酒店・食料品店・藥店

京大法學部の教授 十六氏が辭表を提出
助教授、助手など四十四名も
瀧川教授の休職發令されて

【京都二十六日發電通】瀧川教授の休職は二十六日正式に發令され午後三時小西總長宛公式通報が屆いたので總長は直ちに之を瀧川教授に傳達した、茲において京大法學部十六教授は午後四時宮本法學部長を通じ總長の手許まで辭表を提出した、續いて助教授、助手四十四名の辭表も宮本部長の手を經て總長の手許に提出された

研究の自由とは 大學令の範圍内
文部省から各大學に通牒

【東京二十六日發電通】文部省では今回京都帝大の瀧川教授休職問題に關し各大學において從來研究の自由といふことを誤つて解釋してゐる恐れあるので、瀧川教授問題を契機とし研究の自由は大學令の定むる範圍内においての研究の自由である意味を徹底せしむるため全國官公私立各大學に對し通牒を發することになり、これがため文部省では目下通牒につき研究してゐる、而して從來の大學教授は主として研究を第一條件として採用してゐたが、今後は人格者にして青年の教育に對し熱と力のあるものを第一條件として採用する方針である

東北帝大の 法文學部も緊張
瀧川問題で對策協議

【仙臺二十六日發電通】瀧川京大教授問題につき東北帝大法文學部は同教授が昭和二年から三年まで東北帝大に在つて刑法講師として在職してゐたことゝて京大事件の武内法文學部長初め佐藤、久保田、石田、栗生各教授その他十五名あるので法文學部は非常に緊張を呈し有志六十餘名は集合し對策を協議中である

支那駐屯軍の 一部を交代
陸軍省から公表

【東京二十六日發電通】陸軍省公表＝支那駐屯軍の一部交代として第一、四兩師團より各一小部隊を編成派遣せらるることになり今日上奏御裁可の上發令せられた

臺北市の 徵兵檢査
二十六日から 來月六日まで

臺北市の徵兵檢査は愈々二十六日から開始された、壯丁は午前七時半までに檢査場たる建成町の臨軍偕行社に集合せしめて參集、八時から檢査は開始され初日は百名の受檢者であつたが、市役所からは同日早朝西澤市尹、吉田庶務課長、高松兵事主任が偕行社を訪ひ狀況視察をなすところがあつた、臺北の檢査は來る六月二日を以て終了するが毎日の受檢壯丁は百名內外である

臺灣軍の團隊 長會議第二日

臺灣軍司令部の團隊長會議は二十六日午前八時から續開され正午出席者三十名は總督官邸における午餐會に臨み午後二時から更に阿部軍司令官を中心に懇談を遂げ四時散會したが地方からの出席者は大部分夜行にて歸任した

在鄉將校會の 本年度事業

臺北在鄉將校會の昭和八年度事業は左の通りであるが時局柄軍裝の整備は成るべく早く行ひ九月中の射撃會用ピストルの購入、偕行社記事抄錄の購讀を慫慂する
六月軍事講話、七月山砲の取扱及び操法、八月講演會及び軍事講話、九月拳銃射撃會、十月步兵隊野營見學（湖口演習）、十一月步兵砲兵聯合演習見學、十二月講演會及び軍事講話

一聯隊除隊式 廿七日に擧行
市から除隊兵に記念品

臺北步兵第一聯隊の除隊式は海軍記念日の行事の關係から二十七日午前十時から營庭において擧行さるることとなつた、この除隊兵は來る三十一日出發するが臺北市役所では除隊兵百八十名に對し記念品として水牛角製刻煙草入を贈つた

海事法施行令廿 五日から實施

既報の如く昭和六年勅令第二七三號海事諸法令實施令、同上昭和七年勅令第二二號及昭和六年府令第二號は共に五年五月二十五日から施行の旨府令として公布されたが右に基いて新に實施さるべき諸法規は
一、船舶法　二、船舶檢査法　三、船舶檢查吃水線法　四、船舶積量測度法　五、船員法　六、船員法施行規則　七、船舶職員法　八、水先法（但同法第二十條第二項の規定を除く）九、海員懲戒法、同法第八條二項、九條、十一條、十二條二項、十三條及十四條の規定を除く）等で右海事法規は臺灣及內地在籍船舶のみに適用さるるものである尙其他の實施事項として船舶檢查法關係にて
△臺灣における船舶檢査執行地は△基隆海事出張所管轄內で基隆、淡水、蘇澳、澎東、花蓮港、新竹州後龍、舊港△高雄海事出張所管轄內で高雄、臺南、馬公、高雄州恒春、東港、臺南州布袋、東石、臺中州梧棲等で船舶檢查の申請は右兩海事出張所で受附けるが役所の勤務時間は六月一日より九月三十日迄午前八時より正午、その他は內地同樣である
又船員法關係として從來海員の雇入事務は市役所其他で取扱つてゐた所今後基隆、高雄にては兩海事出張所、其他にては船舶檢查執行地の所在長で內地管海官廳同樣に取扱ふ事となつた、以上は海事諸法規の改正施行に伴ふ主要事項である

柑橘栽培組合總會

【新竹電話】新竹柑橘栽培組合では二十六日午後一時から市役所樓上で定期總會を開催し昭和七年度の決算事業報告並に八年度豫算及び事業計畫等を付議した

けふ海軍記念日

模型軍艦十二隻 州廳前で遭遇戰
市內を練つてから

けふの海軍記念日に當り臺北海軍海友會では自動車を利用して假裝軍艦十二隻をこしらへ午前七時新公園に集合、二隊に分れ一隊は新公園から大稻埕を經て宮前町に出で臺北州廳前に來り他の一隊は新公園から榮町を經て三線道路に出で、小南門、南門を通つて州廳前に至り午前八時頃壯烈な遭遇戰を展開せしむることとなつた、これは本年の記念日における海友會の新らしい試みである

日露戰爭の 「成果を永久に 有意義ならしめよ」
海軍記念日を迎へ 大角海相の談

【東京二十六日發電通】海軍記念日に當り大角海相は大要左の如く語る
昭和第二十八回の日露戰爭海軍記念日を迎へ當時を追懷して感慨無量であります、二十八年前の今日廿七、八兩日に亘り、帝國海軍は其の全力を擧げて露國の「バルテイツク」艦隊を日本海に邀へ擊ち、未曾有の大捷を博し全く其の

戰意を 挫き茲に戰爭全局に對する勝敗を決定し平和の曙光を招來したのであります、何故かと申せば滿洲の野に於ては彼我兩野戰軍は交綏狀態に陷り勢力の均衡を破るのは容易のことでなく彼として頹勢挽回の唯一の希望として、殘されたるものは「バルテイツク」艦隊の成功に依り我出征軍の後方連絡を斷ち野戰を有利に轉換するの方途あるのみであつたのであります が此海戰の結果從早戰爭帳尻の無益なることが明白となつたからであります、實に「皇國の興廢」は此の一戰に在つたのであります。抑々日露戰爭は東洋全局の平和維持と云ふ國策を擁護する爲に

帝國が 擧國一致外敵に當つた二回目の戰爭であります が、我海軍が能く勝を以て榮を破り國威を宣揚することを得ましたのは偏に御稜威の然らしむる所とは言へ又以て全く擧國一致の力に負ふ所大なりと申さねばなりません、軍隊と國民の協調に就ては幾多の光輝ある事蹟を遺して居りますが陸海軍の協同動作の如きも理想的に行はれました、殊に第三軍が一日も早く旅順を攻略して東洋に於ける敵海軍力の根據を覆し我海軍の負擔を輕くしやうとして犧牲を顧みず奮戰を續け遂に之を攻略し海軍をして「バルテイツク」艦隊を

邀擊す るの準備に充分なる時日を得しめたる事に對しましては思ひ起す每に感激を新にするのであります、斯樣に外戰の場合に國民が一致團結致しますのは結局我國家將又海軍の目的とする所が公正であると云ふことに歸著すると信ずるのであります、我海軍は進んで他國を攻擊しやうとか侵略しやうとか云ふ目的を持つて存在するものではありません唯平和と繁榮とを求めて進まんとする我公正なる國策を妨害する者がある場合正義の護持として之を膺懲する丈であります、是れ即ち

我海軍 が常に國民の擧國一致的支持を受けつつある所以であると共に又世界の識者も充分理解して居るものと確信するのであります、顧つて惟ふに現下の時局は尙甚だ樂觀を許さざるものがあり國策遂行上前途幾多の難關あるを想はしむるのであります、此際宜しく日露戰爭の華々しい成果を精神的にも物質的にも永久に有意義ならしめまして益々奮つて擧國一致國運の打開に努めたいと思ひます

金瓜石の爭議に 幾分解決の曙光
各個人の要求額提出方を 後宮末男氏が希望

金瓜石鑛山從業員の手當增額運動については爭議團の意思を體して古屋、中野兩辯護士が後宮末男氏と交渉を續けてゐるが二十六日の會見によつて本件も愈分解決の曙光が見出されるに至つた、即ち末男氏より
內地から父を呼び戻さずとも要求の筋がわかればそれによつて爭議交渉が出來る、成程支給額は自分としても

不充分 であつたことを認めるが、今次のはどの位の要求額であるか
と質したところ
百萬圓は到底であらうとの返事であつたので
それでは要求が餘りに大きくて問題にならぬ、恐らく父も承知すまい、とにかく從業員各個人に就ての具體的要求額を提出して貰ひたい、而してその要求額が相當であれば父との間に電報で打合せて見る、それについては爭議團の分ばかりでなく研幹部派の分も併せて欲しい

具體案 を提出されることを希望する
といふことになつたが、研幹部派の運動は自ら別個のものであるからとて結局爭議團として殘名した二百三十名餘の分のみにつき個人別の勤續年限その他により具體的な要求額を計算して二十九日頃之を末男氏に手交する運びとなつた右によつて後宮老は爭議の為中に闖入せずとも末男氏を通じて或はその結末をつけることが出來るかも知れぬといふ所まで

漕ぎ付 けたが、相當額は四十萬圓餘を要求する腹らしい

團體長會議は 廿九日開催

臺北市の團體長會議は京町が幹事となり來る二十九日大和町二ノ二に開催さるるが、議題は消防後援會問題で、何れも共金造成に關する二協議するもので當夜は團體長の外消防組代表者、州保安課長ら列席の豫定である

杉田屋の入部で 鐵團に勝味
鐵、CB野球定期戰 いよいよけふから

島都野球のファンの待望せるビッグ・ゲームたる鐵道對CB野球定期戰はCB八勝六敗、鐵道六勝八敗の後を受け愈々本日午後二時から圓山球場に於て幕を開ける、兩軍の關係は第一回以來大した異動は無いが昨秋鐵道に入つた立教の三浦、四月末に入つた同じく立教の岡友、最近鐵道に入つた早大の名右翼手杉田屋の三名を加へ

異常な 緊張を示した鐵道陣と躍進の全然異なつた二大投手を擁する鐵道は若武者木村君を捕手として近來稀なる好調を誇つてゐる、內野も快足川島を中心に堅陣を誇り、外野は常勝鐵道の內山、西田らの強力な三浦、杉田屋、村木等を揃へ內地一流チームに匹敵するものがある、CBは山田、黑田、津田、石川と強力な投手陣に強打山中を捕手とし、內外野共に一分の隙も無いCBの投手として昨秋鐵道の死命を制した津田、石川に期待されるが、石川投手は近來鐵道退治の腕が試されるならば津田を

重用す るか、或は先月對高雄に好調を示した黑田あたりを起用するのではないか、鐵道への攻擊方面は恐らく鐵道の攝みで上あつた一番打者に杉田屋を起用するか近來當り出した永田をトップに杉田屋を三番に据ゑるか、更にも內野の巨砲を殊べた所は偉觀であらうこれに對するCBも攝みの種の二番打者に機敏岡友を迎へラインアップが樂に成つて居り、其の勝因は強い、強て云へば左強打者の多いCBに對し鐵道の二壘手に弱さがあるが

外野の 守備力はCBよりも稍劣るの之れをおぎなひて餘りあらう、鐵道、西岡も從來CBには相當打たれて居るから投手力は略等と見打擊力が相似である以上

重光新次官の うでだめし
考查部案の審議を 樞府に嚴重要求

【東京二十六日發電通】重光外務次官は目下樞府で審査除砥中の外務省考查部案に關し來週早々樞府にその審查促進に外務當局の可決方を嚴重要求することになつた右は重光次官の腕前の試金石としてその成敗如何が注目されてゐる

米の諸名士が關係 モルガン商會の脫稅に
元大統領クーリッヂ氏や 財務長官の身邊も危い

【ワシントン二十五日發聯合】モルガン商會の脫稅行爲を摘發し米國銀行界の腐敗を剔抉せんと努めつつある上院銀行委員會は二十九日も引續きモルガン商會の査問を行つたが、右に際し參考證據として調査した同商會の顧客名簿により元大統領クーリッヂ氏を初め財務長官ウッデイン、大統領特派使節デヴイス氏その他朝野多數の名士高官が同商會の不正に關與せるものと認められるに至つた、斯くて世界的大財閥モルガン商會の不正は著々摘發されつつある事件は政界財界諸名士の身邊を脅かすに至つた

玩具の展覽會
廿七、八の兩日公開

臺北趣味同人會が本社講堂で開催する第五回玩具に關する展覽會は二十六日同人の鑑賞を終り二十七八兩日午前九時から午後四時迄一般に公開する玩具は單に童心の對象物であるばかりでなくよくその鄉土や時代相を現はすものであるが樺太から臺灣まで各地の玩具を陳列してあるのを一見すると成程とその妙味がわかる、子供に親しみ易い動物のものが最も多いがその他種々雜多こんな時代もあつたかナーと思ふ古いものばかりである、科學の發達した現代的の玩具は一つもなく、いづれも趣味として貰ひ古いものばかりなので一層有益に感じられる（寫眞は陳列品の一部）

亭主の放蕩を 諫める爲自殺（未遂）
ナフタリンを嚥んで

二十六日午前一時半頃臺北市下奎府町二の二十二張陳氏葉（三〇）は自宅廳室內でナフタリン五錢を嚥下し自殺を企てたが未遂に了はつた原因は亭主が放蕩であるのを二十五日夜諫めたのに却つて毆打されたのを恨み一死を以て亭主を諫むべく自殺を決行したものである

過去の戰跡

アップを掲げやう
5年春 CB13－鐵9
CB7－鐵6
同秋 鐵6A－CB5
鐵5A－CB2
6年春 CB8A－鐵7
鐵8A－CB7
CB5A－鐵3
同秋 CB13－鐵3
鐵8－CB7
7年春 CB9－鐵3
鐵7－CB2
鐵8－CP5
同秋 CB6－鐵3
CB15－鐵2

豫想ライン・アップ

鐵（田山屋、淺浦、木島、村山、永三、杉渡、三鈴、川木、內、ロ左、田中、田、田、內、川、田）
CB（山岡、黑田、吉山、河石、諸、4、8、6、2、7、9、3、1、5）

なほ入場料は一般參三十錢、學生參二十錢である

川端で 花火大會
六月十一日夜

最近の臺北市川端町は下水の完成市營バスの延長などで道路、交通が非常に便利となり川端の夏の夕涼みは申分なしであるが、川端町の有志は來る六月十一日夜花火大會を開催すべく目下寄々協議中で臺北市役所にも援助方を申込んで來た市でも當日はバスの臨時運轉をなす模樣である

醫者の殺人
小說にありさうな話

【前橋二十六日發本社特電】東京府西多摩郡石畑村醫師川島光一（三七）は二十五日午後十二時頃群馬縣碓氷郡安中町醫師長山進（三七）方を訪れ長山と對談中突然及渡り八寸餘の短刀を振つて長山の頭部に斬りつけ瀕死の重傷を負はせ、安中警察に取押へられた、犯人川島は長山と千葉醫專の同期生で大正十四年

母校で 長山が受持つてゐた急性結核患者高橋激の診療につき、長山が學中休暇で歸省の際罪なる診療と詐り川島に一任したがその後で患者は死亡し、ついで川島も同患者の病氣が感染し最近に至り之が原因で病勢益々惡化せる爲非常に長山を恨んでゐたが、遂に意を決し二十五日安中町に乘込み長山を殺した上自分も服毒

自殺す る覺悟であつた

更生院入院者 に阿片を密給

臺北市日新町にある阿片中毒患者矯正所更生院に夜た〳〵阿片を供給する者がある事を探知した北署阿片事務係は二十五日夜更生院附近を密行中、午後十時頃同院の外壁に寄り添つて一本島人の男が窓內の一患者に阿片を手渡しているのを發見、直ちに逮捕したが右阿片供給者は市內大稻埕町四の四九李夏（三）と云ひ、更生院入院患者市內大稻埕町四ノ四九李茂已（三）の要求に應じ母をまれ李茂已に阿片交をを手交中に逮捕されたものでその他面會の際に手紙に阿片を封入して手交した事も判明し目下取調べ中

買物に來て 强盜に變ず
三人組の無賴漢

二十五日午前零時半頃臺北市八甲町三の六九郭氏本（三）方に一本島人がモルヒネを二十五錢買ひに來て一圓紙幣を出し釣錢を受取りながら內部の樣子を窺ひ、無人な事を知るや入口を出て直ちに二人の本島人を引きつれて押し入り『金を出せ』『ありません』と口論の果て、一人が郭氏本を捕へ、他の二人が家探しを始めたので郭氏本は『強盜！強盜！』と大聲に呼ばつた、その聲を聞いて附近に居た吳乞食が同家に馳せつけた所いきなり腹部をつかれ附近の家の周りにあつた人に食物棚の中にあつた現金五圓餘を強奪逃走したが二十六日朝犯人三名は南署員に逮捕された、右は臺北市綠町一の一七前科五犯逃亡生（三）新起町三の六七周發（三）元園町二六五吳添財（三）と云ふ無賴漢の所爲であつた

鐵道自殺は 本島人
原因はまだ 判らぬ

既報二十六日曉の踏切臺北市新起町市場前で轢死の鐵道往生をした男に就き所轄南署では著々搜査居の長及び『チヨウ』の五字を刻りに身元調査を行つた所同夜七時頃漸く判明した、この男は臺北市堀江町二六四林和尙の三男現住地宮前町九三林榮川（三）で以前同所張聰明の養子に貰はれ離縁に成つたもので淡水中學一年修業の後退學をし、其の後新竹市東門一一八新竹醫科醫院藥局係方に雇人と成つて居た

專賣局長に 陳情書提出
臺北の料理屋 關係者

ビール專賣は七月一日から實施される事になつたがその結果若現金取引になつたりしては營業出來ぬるとて臺北南料理屋組合長鄭耀岡者、臺北萬華貸座敷組合長張清川自作、臺北南カフエー組合長許方男、臺北北料理屋飮食店組合長江山四氏が連名で二十五日田端專賣局長に陳情書を提出したその要旨は專賣そのものには大局から反對するものでないが業者の立場に同情し營業の立ち行くやう考慮されたいと云ふにあり、希望として五、六の條項を掲げてゐる、一本の賣價は勿論販賣制度に至つても未だ幾分研究立案中なので愈々實施の曉になつても業者の立場など考慮されるものと期待されてゐる

米種改良打合

殖產局では本年度蓬萊米改良に關し各州の米種改良主任者を召集し六月二、三兩日に亘り米種改良打合會を開催することとなつた、初日は午前九時から總督府會議室で開催、昭和九年度蓬萊米改良計畫の大要（原種田經營面積、採種田面積及品種別所要種子量）について協議し第二日目は中研農業部及大學における米作に關する最近の研究問題並に地方における實際米作との諸問題に關し懇談的研究會を開催する筈

日本組勝つ

全佛庭球選手權大會
【オートイユ（フランス）二十五日發聯合】全佛庭球選手權大會ダブルスで日本組勝ち準々決勝出場の資格を得た
佐藤 六－三、六－三、六－四 ハロルドリー
布井 六－一、一－四 フレッドドウイルド（英）

帝國軍用犬協 會で會員募集

滿洲事件により軍用犬の效果は實際的に證據立てられた爲め我陸軍にては軍用犬を正式に軍の編成に加ふる事となり、既に去る議會において之に要する經費を要求したが右軍用犬の養成として陸軍は中官半民の社團法人帝國軍用犬協會を設立し、總裁として久邇宮殿下を奉戴し會長には陸軍中將大島又彥氏を推戴し、既に陸軍は滿洲派遣軍の要求する軍用犬シエパード數十頭を東京大阪の兩地にて同協會を通じて買上げ同地に送付するところあつた、同會は各地に支部を設置し會員の軍用犬育成を指導し、又軍用犬を登錄して居る、臺北日本シエパード倶樂部を合倂し

新聞聯合社の 電報通信發行
廿六日附で許可

目下台灣に千三百名に達して居るが更に此度同氏の大要旨を通し軍用犬設置に努むる事となつた、會則入用の向は臺北市明石町二丁目米井少佐宛で又は臺北市大和町四丁目雜事務所に申込まるべし

かねて出願中であつた新聞聯合社の島內における電報通信發行の件は二十六日附をもつて許可された

畜產事務打合會第 二日目

臺北州の畜產事務打合會第二日は前日に引續き二十六日午前九時から廳第會議室で開催州からは宮川勸業課長、大園技師、武上技師が出席し種々打合せをなし夕方閉會した、會は二日間とも至つて緊張した會議であつた

文山郡新光會の 發會式

文山郡新光會の發會式は二十六日午後一時三十分から新店公會堂で盛大に開催された、警務局山本法務課長、臺北州吉田教育課長其他來賓二百名出席、方式を終つた、この新光會は郡下の釋放者、保護少年少女の一般浮浪者の保護救濟を目的として設立されたものである

釋放者の保護機關 中壢竹東に設立

【新竹電話】新竹州下に於ける釋放者保護機關は從來乏しく久しく不便を感じてゐたが、最近に至り次々と設立せられ六月四日には中壢郡に同五日には竹東郡に於て夫々發會式を擧行する

愛國桃園郡幹事部 慰問金を寄附

【新竹電話】愛國婦人會新竹州部桃園郡幹事部では郡守夫人以下の活動により熱心郡下の婦人より一人十錢以上の慰問金を集め合計三百三十三圓四十四錢に達したので州を經由して二十五日その筋に送金した

羽衣會館で海軍記 念日の夕

臺北ダンスホール羽衣會館では羽田艦隊を迎へて「海軍記念の夕べ」に羽田艦隊歡迎を兼ねて二十六、七、八の三日間舞踏大會を開催する、舞踏大會期間中はチケット一組毎にレコード音樂會券一枚を進呈し當選者には羽田艦隊艦長券一枚を進呈する同艦の來臺を出迎するので定めて賑ふことであらう

臺北州下傳染病

（二十五日の分）
▲腸チフス　臺北市西門町二の一佐野イリ子（二）、宮前町九八地藏村ジン（八）
▲赤痢　臺北市錦町二の四

けふの催し

△玩具に關する展覽會　二十七、八兩日本社講堂にて
△野球戰　CB對鐵團午後二時から圓山球場にて
△海軍記念日祝賀會　午前九時から新公園にて
△海軍記念日記念式　午前九時から新公園にて
△記念音樂會と映畫　午後七時から新公園にて
△本社工場參觀（二十六日）臺北工業學校生徒十八名、野村教諭引率

漢文臺灣日日新報

石井子與羅大統領 極東問題意見內容 同情的個人諒解已成

華盛頓二十五日電。午後三時三十五分起。互一時間十分。羅大統領與石井代表第二次會談。有重大意義。惹多大注目。內容一切極祕。右會見時。論議世界及極東一般的政局。各方面確認之。大統領先就軍縮及安全保障問題說起。次及世界及極東政局。石井代表亦與應酬。會談各有個人的性質。兩氏交換無忌憚意見。確聞極東問題。大要交換左記意見。即羅大統領。

美國熱望兩國親善關係。然日本之於滿洲權益十分諒解。且極東不安定。現狀不安。同情日本立場。故滿洲之日本權益自由。毫無反對干涉意見。唯一般美國民。以日本手段。恐陷未完成之不和機關。使其危險。

對此石井代表。

大統領個人好意的見解感謝之。詳說滿洲問題。事態之眞化。日本行動。全爲權利之合法行爲。滿洲事態。亦漸平和。

大統領更謂

日本爲平和事業要案之極東平和。望日本應大寄與。

會談終了。同情的個人的諒解已成。而對國民。得云政府態度變更之諒解。尚未到達也。

大統領關極東問題 與前國務長官會談

華盛頓二十五日電。羅大統領。二十四日與石井代表會談後。邀前國務長官司栝遜氏於白亞館官邸。會談數分間。右乃極東問題。就中協議日本對滿政策。惹多大注目。終了後司氏對記者否定如左。

訪問大統領。全屬個人的。不協議極東問題等。又余不出席世界經濟會議。

滿洲事變以來 極東政策 司氏詳細說明

華盛頓二十五日電。羅大統領與司栝遜前國務長官會見。司氏雖否定。然關極東問題交換意見之報。各方面傳聞。右席上大統領。求司氏說明一九三一年九月十八日以來日華間外交交涉裡面的經過。司氏說明後且言及羅大統領就任之先。對羅斯福大統領對東洋政策。不爲變更欲踏襲之非公式言質。求其想起云。

欲再會見 石井代表談

華盛頓二十五日電。石井子與羅大統領第二次會商後。歸大使館。對記者團語左。

會談內容。未得自由言談。而共同聲明。亦未發表。須再會商。大約於二十六日中。欲與羅大統領會見也。

組閣週年 紀念午餐會

東京二十六日電。二十六日。齋藤內閣組閣一週年。首相官邸。閣議後正午。首相以下全閣僚並岡田前海相。柴田前翰長等參集。開組閣一週年紀念午餐會。飲三鞭酒。示更生意氣。

芭蕉栽培 濫行開墾 執根絕方針

臺中州山間地方。向來芭蕉濫行栽培者多。其中數芭蕉代金相役。樹立濫行開墾根絕方針。更於九年度。欲拂下大屯。東勢兩郡二千甲云。

政友縱與政府絕緣 難使閣僚卽時退職 此點政府爲之樂觀

二十六日東京電。政友會以純然野黨立場。決定可以是々非々主義。適進政策。此係與政府絕緣。而其絕緣時期爲何時。黨內絕緣派中。有主張宜卽時絕緣者。有謂卽時絕緣爲不適當。須於議會時。檢討政府政綱政策。可鬪爭者。極力與之鬪爭。此乃政黨本來面目態度。主張各異。此等絕緣派之外。有反幹部派。又幹部內。如久原房之助氏。有政黨合同論。黨內實情。未必步調整然。若與政府絕緣。使出身閣僚退去。與政府鬪爭時。難免解散。斯時政友會內反幹部勢力更增大。對此等情勢。幹部予先警戒。政友會雖決不絕緣。究難卽實行。政府樂觀政友會態度。正在此點也。

不論政友動向如何 料政局必安定

東京二十六日電。二十五日政友最高幹部會空氣。因高橋藏相留任。與政府絕緣之傾向濃厚表面化。對此首相並其側近者之見解。全樂觀的。閣內大多數。亦同樣見之。政局因藏相留任。不論政友會今後動向如何。既已安定。卽政府首腦部。以政友會態度雖硬化。使黨出身閣僚退却。而內閣一部改造極容易。無何等考慮餘地。現政府受一般的支持關係上。政友會與政府絕緣。此際不利也。

澎湖水產業 漸見發展 希早修築漁港

澎湖廳下本年一月至四月漁獲額。馬公魚市場糶出達五十四萬四千二百三十三斤。價格六萬九千六百十五圓。百斤單價十二圓六十錢。比六年度。多十一萬一千斤。價格一萬二千圓。同七年度。多二萬斤。價格六千圓。原因本年。比例年天氣快晴。而二月中。東吉嶼附近。雖短期間。稱未曾有之豐漁。撥入馬公市場。約達一萬五千圓。受此刺戟。該嶼庄民。籌建發動機船數隻。又水產會。擬建設冷藏庫。充實水產學校內容。及水產試驗船移管于廳當局等。新施設。漸次面目一新。然各漁業者。多年熱望之修築馬公漁港。希早日實現云。

板橋米穀協會 籌建米庫

海山郡板橋街。土壠間業者七名。月之上旬。設立板橋米穀改善協會。其目的在防止買賣糾爭。改善調製乾燥。圖運送圓滑。交易改善。而最必要者。在乎建設米庫。已決定租借同地信用組合驛前地址。建貯米倉庫。以應一期米之用云。

石井代表與哈長官 通貨滙水安定 原則的意見一致點

二十五日華盛頓電。確聞二十五日石井哈爾兩氏及兩國專門家。開日美會商。限定財政及通貨問題。嚴密討議。政治問題固勿論。通商問題亦不語及。然哈爾長官。述世界通貨。宜速使之安定。而對外國貨幣之國情勢。亦爲論議。日本顧宜圖安定。今次討議金本位制滙水及銀問題等。結果雖期待實現原則的意見。似已一致。

一、金本位制之基調。謀世界通貨及滙水安定。

二、銀貨安定之事。務爲努力。

又通貨卽時安定所關。前此美英及美法所備商議。會爲論議。通商其他。與各國有微妙利害關係。實際的協定。爲最困難問題也。

石井子經大統領 第二次會見 實質的會談

華盛頓二十五日電。石井代表。二十五日午前。與哈爾國務長官會談後。按大統領之話。午後三時三十分到白亞館。訪羅斯福大統領。在大統領室。作第二次會商。會談內容極祕。扶持大統領步行之美國政府大佐亦出戶外。祕密懇談。稍一時間以上。會見終了後。據美國一般所傳。乃軍縮及政治的諸問題。各方面廣範討議。懇談結果。更再考慮後。俟二十六日羅大統領得暇時間。更行第三次日美會談。希望一致。午後四時四十五分會見終了。二十四日第一次會談形式的。而二十五日之會談。頗爲實質的。惟未達結論。不發共同聲明書。

茶館全開辦 市面活氣 價獎一圓餘

大稻埕最近茶市。據臺灣茶共同販賣所。于二十六日調查。本週茶況。已達春茶盛出絕頂期。粗製茶在庫豐富。包種茶館。經全部開辦。雖非如例年活氣。採買鈍勢。然比昨年同期商況。稍帶活氣。雖遇不況之際。而有多少採買。烏龍茶視前年。上市早得十日間。業自兩三日前。一二三行。開始採買。爲是市面有活氣。而春茶頓貨。有稍分移動。豫料前途商況順調。市價因四圍環境好轉。獎上一圓。至一圓五十錢。是日粗製包種茶市價。大葉烏龍種上茶二十七圓。中十七圓。下十四圓。上二十七圓。青心種極上三十七圓。下十四圓。中十五圓。黃柑種上十九圓。中十四圓。時茶種上十七圓。下十二圓。下十一圓。又粗製烏龍茶。大葉烏龍種中十七圓。下十四圓。青心種中十七圓。下十四圓。黃柑種中十五圓。時茶種中十四圓。下十二圓。下十一圓。蒼馬龍上茶。倘未登市也。

時評

○高橋藏相。勸鈴木總裁入爲無任所大臣。初則見拒。次允考慮。後雖政友決定絕緣。藏相及政府。猶不斷交涉。再欲交涉。成不成。宜也。

○政友會中。有懷政黨獨立內閣論者。民政黨中。多共鳴之。護憲當時。三派亦嘗聯立。況今時局非常。對外特大。舉國一致。非此能得力乎。

○壽府我佐藤代表。軍縮新提案。英美兩國當路。先後反對甚力。此等辦法。或施之於經濟會議。前途不堪同奈。

○石井代表。既訪美國務卿。又欲再訪大統領。密談要事。頗衝動世人之耳目。或度其必及於滿洲問題。勢所應爾。能幾分諒解。東洋幸甚。

○中南各部。及澎湖島。多被旱災。臺中州下。尤有萬餘甲地。北斗特甚。今日科學。雖云發達。未能致雨。得謂萬能乎。

○臺北州土地問題。昨年來漸次解決。此中先街庄。而後個人。似公平矣。然往々有街庄得數百甲。個人無得分厘者。難以服衆矣。

○七星郡某庄。新莊郡某街。更有個人出願。例必經關係役場上申。而爲各該當局所抑。甚有參考其圖書面。而先出願取得者。假公行詐。何其狡也。

總督府西部移民 本年度更移廿戶 內地十五島內十戶

總督府。于臺中州北斗郡沙山庄。山內地。移民十八戶。本年度更擬移民二十戶。現對內地各縣。依託募集。當局移民。銓衡方針考慮地理的關係。選擇多山地。無小作爭議。生活質素。小作較爲。其氣候風土相似者。此次內定由兒島、熊本、大分、高知、愛媛五縣採用。依託縣知事推薦內地一涉。至六月上旬決定。初年度移民。準備整如豫定進步。中八戶移民家屋。至六月中四日竣工。其中有家族者中一戶。單獨移民七戶。初年度移民由島內募集素質良好。本年度募集二十戶。而基于此等事情。由內地募集。按十五戶。由島內五戶。又對移民。當局設農事傳習所。指導一年間。考慮其勤怠成績。無望者爲之解除。對移民貸與土地五甲。經十年後。爲移民所有。以外每戶。設五分共有地。四十戶耕作十甲土地。以此利益。積立爲村基本財產。而充爲災害復舊費其他。移民農作物。水田五分。雜作五分。其餘四甲。使栽培甘蔗云。

招待軍團隊長 開午餐會 在總督官邸

對于臺灣軍部團隊長會議出席者之總督招待午餐會。去二十六日正午開于總督官邸。來賓有阿部軍司令官。賓外山守備隊司令官。大坂參謀長。林基隆要塞司令官。松村澎湖島要塞司令官外。臺灣軍幹部。及各團隊長合計三十餘名。總督府。則有總督代理平塚長官。陪賓暨府各局長。井上海軍武官等列席云。

高雄海軍記念日 舉水雷爆發演習

高雄市。本欲於海軍紀念日。舉壯烈演習。卽于是日使碇泊中馬公要港部所屬驅逐隊。與屏東飛行聯隊飛行機。空海相呼應。然爲紀念講演。艦長暨乘組將校。出張嘉義以南各地。故演習決行中止。而代之水雷爆發演習。卽是日新岸壁繫留中之驅逐艦。吳竹。若竹兩艦。於午前九時。至十時。舉合戰準備。魚雷發射。空砲發射其他諸教練。午後三時。在西子灣海上。舉機械水雷爆發演習。又築港出張所。爲圖參觀者之便。特開放上屋倉庫。又自午前八時。至午後四時。將海軍陸戰隊員之武裝具一切。陳列於□內之用具室。使一般觀覽云。

花蓮港廳下 鳳梨多產 本年苦無消路

花蓮港廳下鳳梨之栽培。逐年加盛。客年生產額達十萬顆。而本年度東部農業試驗場。對希望苗木者。頒與數十萬本。於是栽培激增。本年按生產二十餘萬顆。合臺東廳下生產三十萬顆。計有五十萬顆。七八月爲盛出期。然該地方消費量極少。除多少搬出西部。或內地方面。或充加工品。然爲其他關係俱視爲不能。卽以生果搬出。因運金關係。難與西部產競爭。若搬出內地。則易于腐敗。又欲加工。廳下無大規模罐詰工場。是於大量生產。雖于消費關係者所形憂慮云。

花蓮港沿岸鰹業 爲天候潮流不漁 漁期按至七月半

花蓮港沿岸鰹漁業。自四月上旬從業。至五月初間。各漁場皆豐漁。期待得以挽回前年之不況。然入中旬。連日不漁。自從業以來。至最近漁撈額不滿三千萬尾。其原因雖不明。似因天候不順及潮流關係者。例年自從漁以來。已多漁撈之經驗。唯本年全陷于不漁。至數日前。僅有少數之撈。以此推之。本年因一般漁期遲緩。故近日之不漁。決不要悲觀。因六月初。天候順調。料有相當漁獲。若五月末至七月中旬。至少應有六百二十萬尾。該當業者所豫料也。

庄事務研究 開於平溪役場

基隆郡庄事務研究會。本定去二十六日。開於平溪庄役場。爲郡便宜上。變更于翌二十七日午前九時起。在前記場所舉行。出席官員。七庄役場吏員。研究議事節略。

基隆港灣祭 籌海上園遊會 似用吉野丸

本島最初開催基隆港灣祭。擬盛大舉行。籌海上納涼大園遊會。按川內臺直航船(大體吉野丸)。凡四時間。駛往基隆島及金山方面。於甲板滿喫涼味。會費一人按一圓五十錢。不日將任命員。磋商具體方法云。

中學入學仍難 市學務員與保護會長 決舉實行委員陳情

島都之臺北。中等學校入學難。依然不得緩和。只女子。每年不得入學者。約有八百人。是以不能默過。去二十五日夜。臺北市當設與務員谷口。小松。安田。大栗。富田。尾崎。蒲田諸氏。與保護者會長銀屋。松尾其他十三名。集在大同會事務所。會議結果。要以現狀。向中等學校進出兒童。殊見困難。爲此。準備教育等弊。全形猛烈。若學校增築不能急行。亦須講學級增加等便法。決向當局陳情。力期貫徹其目的。意見一致。結局選出谷口。銀屋。守田三氏。爲實行委員。欲向知事。文教局長。及長官陳情云。

新屋觀音早稻 二三成減收

中壢郡下新屋及觀音兩庄之早稻。自插植以來。澈源之水。早生稻種。經已出穗。其受害按減收二成。而新屋地方。所播愛國種。占全額百分之九。六十五號種。占全額百分之八。白穗居多。穀粒外形瘦小。米汁稀少。豫想收成額約減三成左右。

大城下山脚 部落振興發會

北斗郡大城庄下山脚部落

文山郡視察團

文山郡主催畜產視察團。由郡下熱心家組織。一行二十餘名。訂本二十七日午前七時。發新店。由張林兩技手引率。先赴海山郡鶯歌庄柑園公學校。視察模範雞舍。次再往士林庄社子鳶農家養禽場等處。豫定午後四時歸來。

臺南腸疫本年漸增 有一家四名其一死者 當局急往遮斷消毒

臺南州下週來腸窒扶斯疾病處發生。近且有蔓延之兆。州衞生當局。爲防範於未然。對發生之區。竭全力。消毒防遏。現爲圖人民自覺。明斯疾傳染徑路共與豫防之實。特印刷宣傳單五萬張。將分發於臺南。嘉義兩市民。俾知所警戒。並欲督勵豫防注射。絕斯疾之傳播。爲害劇烈。甚有遍及全家者。無知居民。或囿於舊習。諱當局之消毒。與隔絕之治療。多隱而不報。而罹家死徇病戶之謂。雖知斯疾。亦始終予以方便。蓋非此不能得患者之信賴。深恐彼此相傳。影響其將來營業。不得不之概。如臺南市高妙町二丁目陳某家。其女年十七歲。肆業女校。得斯疾。傳及其家人兄妹四人。女死。現三者猶陷危境。知不可掩。乃入醫院求治。當局急往遮斷消毒。身受者又皆會診中等教育。家人更有爲醫師者。猶尙頑固如是。況凡他乎。聞是病臺南州下昭和五年罹之者。三百十三名。六年二百二十七名。七年百八十七名。逐年減少。不圖自入本年來。漸見增加。至去二十三日。較諸昨年同期。多逾三倍。詢非好現象云。

拘色鬼贅婿

嘉義市南門町五丁目黃某之贅婿吳克堯。年三十一。去二十四日。午後十時。因黃之姪年十六。熟睡中。克堯潛入室內。欲行强汚。女哀呼。家人一時騷然。將情眞訴于元町派出所。克堯遂被拘入嘉義署。究査中云。

蕉實豐產過多 業者叫苦

臺中州芭蕉增產。檢査額激增。二十二日達七萬八千九百籠。內六萬餘籠對內地。一萬五千餘籠對鮮滿洲暖寶。內地荷受組合消化共六成弱。芭蕉市價暴落。荷受組合負擔過重。希望制限。二十三日三同業組合幹部。會於臺中。二十七日檢査日更激增。二十九日檢査日休息。想突破八萬。組合無法可施。

基郡平溪庄 腦炎保菌 發生九名

基隆郡平溪庄。腦炎保菌者。發生九名。卽同庄石底九十七番地廖棻(年二十三)外八名。檢體結果。至二十六日午前九時半。決定爲保菌者。立爲收容。同時舉大消毒云。

林鄭兩家 命案後聞

臺北太平町四丁目林瑞記。建築店舖中。誤用極無責任之土工。操作不愼。致新壁既成而忽倒。壓死隣右鄭家祖孫兩人一節。既如所報。聞自當日起。不時有好事者十數人。勝聚其家。勿論平素識與不識。一似哀情親故。而食烟內也者。腸表好意。陰密野心。有欲以請求賠償。如何計數。方得鉅款。亦有在某行。招瑞記少主人。從漲和解。願爲作調。亦有酌量事情。公平評定金額。勸告鄭家收盤。究此人々之心。心理作用。種々不同。而社會相。亦爲多方反映。卒從某方紹介。民事請求。究竟此間兩家耗費。而鄭家尤負債不堪云。

紅牌煙惡宣傳畫 證據品送交州保安課 向福州抗議中

淡水郡警察課水上署落合巡查。對現在碇泊中支那形帆船金再興號船長所持之紅牌煙內。發見對於皇軍在熱河。所關之惡宣傳煙牌畫。及印刷宣傳單。將該證據品。送交保安課。向福州抗議。查其印刷源。疑因福州抗日會所製造云。

詐豚一頭逃匿

嘉義市車店人郭和。年五十七。曾于去年七月中。詐稱爲市內西市場內獸肉商業萬居之雇人。對同市車店人吳紅毛。騙取豚一頭。價格三十餘圓。逃匿中。去二十五日早。潛在自宅。被嘉義署北園。邱兩刑事逮捕。現由岩重警部補之手究辦云。

文山新光會 在新店公會堂 舉發會式

吉田文山郡守爲中心。郡幹部其他籌設之文山郡新光會。既如所報。去二十六日午後一時半。在新店公會堂。舉行發會式。府州。及刑務所關係職員。郡內官民有志。約二百名。一同席定。新店庄庶務課長。宣告始式。吉田郡守。朗讀式辭。中瀨知事(藤田敎育課長代讀)。山本法務課長。松井臺北刑務所長(該所員代讀)。各有祝辭。佐藤視學。披露全島各地釋放者保護機關代表祝電。式畢。三分間休憩。卽就臺灣該方面保護事業。詳述事情。法務課長講演。希望社會各方面。更加盡力保護刑餘之人。使之不再爲非。既而於樓會。開茶話會。饗應茶餠。四時餘散會。該會會則略之如左。

一、會事務所。置於郡役所內。

二、會之目的。在保護善導郡下釋放者並保護少年少女。一般浮浪者。

三、會之事業。一、身上商談保護。一、職業紹介。一、講演並活動寫眞。一、不和調停。一、其他必要事項。

新竹

商工發會

新竹州商工聯合分會。者番由新竹商工協會。新竹實業會。商工協會。並大溪。竹南。桃園等處商工團之組織成立。去二十六日上午十時。在新竹公會堂。推認郡內務部長爲會長。舉行發會式。

請出張所

竹市樹林頭佃租。爲欲援助竹郡下。豆子埔。新社。番子坡。麻園等處之金融。以期圓滑融通。擇地於同郡下紅毛驛前。會向郡當局。提出願書。請設樹林頭信組附屬之營業出張所。因經過已久。未見認可。去二十五日。由前記諸處。選出代表。一齊聯袂登郡。向伊藤郡守陳情。託爲助力云。

挌鬪和解

新竹郡湖口庄新社人郭水木。去十三日下午三時。在同處陳瑞與陳貴居間。不知何故。被戴某毆打。自頭及面部。各負重傷。其後戴懼罪。託人懇求和解。自認不是云。

斗六

藉神惑衆

斗六郡莿桐庄大埔尾人。現住斗六街竹圍子五二五番地。中南會社佃人吳泉。年四十四。自謂能聰神語。在自宅。安置鐵塔祭。由鎮處通口中。引出洗米二條。于自己兩耳。宛然如聽診器。對信男信女。詐稱神官。捏造求寶。得不當之利益。被郡警察課探知。卽將該泉檢舉而去。現取調中。

區委員會

斗六郡古坑庄。去二十五日午前十時。在同庄役場會議室。有川尻庄長主席。召集區委員。對于戶稅生產調查審議。後有川尻庄務課長。說明經濟來歷等。至正午散會。

新營

學事閑却

新營郡新營公學校。本年度豫定募集新入生二學級。爲國募者過多。超過一學級。因教室不足。將事務室。充爲教室。而事務室。移向於狹隘多塵之廊下。外觀子弟者之新設。雖經父兄代表。向郡庄當局陳情。因庄財政關係。也維持以實現云。

警官淘汰

新營郡警察課。此回爲將行人員淘汰。受內命退職者。甲種巡查四名。乙種三名。近日中想卽發表。同時有異動。又田中司法主任。轉出他郡。亦未可知。方前某巡查。當以前權。向民間强要借錢。均敢怨而不敢言。去二十五日。開退職之慶祝者數名。向郡役所某催討之云。

澎湖

魚苗價賤

澎湖廳下捕有鯝魚苗。本年似相反。夏季湖風。極爲多日。而每潮汐間所捕寥々。且每千尾價只二圓左右。東石北港附近鯝魚人處。來購者亦僅見。一般漁人徒呼負負。

鰹魚近況

西嶼庄管內。例年所捕鰹魚金額。多至十餘萬。少亦有七八萬。本年兒捕鰹魚。價格亦頗不廉。惟現鰹魚。過於肥膩。不合製造鰹節。因乾燥之故。來六月間。卽將合度。似必立獎。該一般捕戶所推測云。

詩壇

夏霧

冬山 鹽島松水

夏霧迷濛欲曙天。鷓鴣啼喚々小窗前。無端觸起家鄉景。五月風抽新麥妍。

金槺李君五秩榮壽

問漁 林知義

序齒我生多十年。曾交總角昔非緣。欲爲大副懸頭望。忠厚基開致子傳。德可保家還保壽。心常希聖與希賢。洛陽橋上岑兜望。毓秀鍾靈信自天。

自註。岑兜卽李君故里。在泉之晉江。辛卯余與施仁恩先生。由福州陸行。經過其地。

瀛社擊鉢錄

諸葛渡瀘(七絕四支)

左 右 詞宗 選

左四 雲漁

橫流一水阻雄師。毒霧蠻煙地勢奇。欲使南人無復反。不毛深入運神思。

右四 金標

瀘水沸騰殺氣施。人惡蠻過馬難馳。武侯善設安蠻策。待到三更安渡之。

左五 雲漁

也應無及擁軍持。橫渡木罌兩出師。毒氣全消瓜變水。臨江一祭鬼神知。

右五左六 刃峰

偏安王業感多艱。遠絕征南五月時。莫說險不他日事。只今瀘水有餘悲。

右六 秋嶽

自從與魏國分庭。三顧恩酬公更師。大息秋風流江水。鞠躬能否翻

漢文臺日案內

福民醫院